

# Periodo di programmazione 2021-2027

Monitoraggio e valutazione della  
politica di coesione europea

Fondo sociale europeo Plus (FSE+)  
Componente in regime di gestione  
concorrente

Data Support Centre  
VC/2020/014

Pacchetto di strumenti per gli indicatori  
comuni  
Documento di lavoro

**Ottobre 2021**

## Indice

1	Introduzione.....	5
2	Contesto.....	6
2.1	Contesto della politica dell'UE .....	6
2.2	Programmi FSE+ .....	7
3	Monitoraggio e indicatori.....	8
3.1	Indicatori comuni del FSE+.....	10
3.1.1	Perché usare indicatori comuni?.....	10
3.1.2	Indicatori comuni di output.....	11
3.1.3	Indicatori comuni di risultato .....	13
3.2	Indicatori specifici per programma del FSE+ .....	15
3.3	Target intermedi, target finali, valori di base e valori di riferimento .....	16
3.4	Principali convenzioni per gli indicatori comuni .....	17
3.4.1	Partecipanti, enti, destinatari finali .....	17
3.4.2	Unità di osservazione.....	17
3.4.3	Ripartizione per genere .....	18
4	Raccolta, trattamento e trasmissione dei dati .....	18
4.1	Qualità dei dati .....	18
4.2	Fonti e metodi di raccolta dei dati.....	19
4.2.1	Censimento .....	20
4.2.2	Campionamento rappresentativo.....	20
4.2.3	Stime informate .....	21
4.2.4	Indagine strutturata sui destinatari finali per l'obiettivo OS(m) .....	21
4.2.5	Registri di dati .....	22
4.3	Trattamento dei dati .....	22
4.4	Trasmissione dei dati .....	23
4.5	Protezione dei dati.....	23
	Allegato A – Glossario .....	26
	Allegato B - Indicatori per il sostegno generale del FSE+ (Allegato I del regolamento FSE+)	28
	.....	28
	EECO01 – NUMERO TOTALE DEI PARTECIPANTI .....	28
	EECO02 – DISOCCUPATI, COMPRESI I DISOCCUPATI DI LUNGO PERIODO .....	29
	EECO03 – DISOCCUPATI DI LUNGO PERIODO .....	30
	EECO04 – INATTIVI .....	31
	EECO05 – LAVORATORI, COMPRESI I LAVORATORI AUTONOMI.....	32
	EECO06 – MINORI DI ETÀ INFERIORE A 18 ANNI.....	33
	EECO07 – GIOVANI DI ETÀ COMPRESA TRA I 18 E I 29 ANNI .....	34
	EECO08 – PARTECIPANTI DI ETÀ PARI O SUPERIORE A 55 ANNI.....	35
	EECO09 – PARTECIPANTI TITOLARI DI UN DIPLOMA DI ISTRUZIONE SECONDARIA INFERIORE O PIÙ BASSO .....	36
	EECO10 – PARTECIPANTI TITOLARI DI UN DIPLOMA DI ISTRUZIONE SECONDARIA SUPERIORE O DI UN DIPLOMA DI ISTRUZIONE POST SECONDARIA.....	37
	EECO11 – PARTECIPANTI TITOLARI DI UN DIPLOMA DI ISTRUZIONE TERZIARIA .....	38
	EECO12 – PARTECIPANTI CON DISABILITÀ .....	39
	EECO13 – CITTADINI DI PAESI TERZI .....	40
	EECO14 – PARTECIPANTI DI ORIGINE STRANIERA .....	41
	EECO15 – MINORANZE (COMPRESI LE COMUNITÀ EMARGINATE COME I ROM) .....	42
	EECO16 – SENZATETTO O PERSONE COLPITE DA ESCLUSIONE ABITATIVA.....	43
	EECO17 – PARTECIPANTI PROVENIENTI DA ZONE RURALI .....	44
	EECO18 – NUMERO DI PUBBLICHE AMMINISTRAZIONI O SERVIZI PUBBLICI SOSTENUTI .....	45
	EECO19 – NUMERO DI MICRO, PICCOLE E MEDIE IMPRESE SOSTENUTE.....	47
	EECR01 – PARTECIPANTI CHE CERCANO UN LAVORO ALLA FINE DELLA LORO PARTECIPAZIONE ALL'INTERVENTO .....	48
	EECR02 – PARTECIPANTI CHE INTRAPRENDONO UN PERCORSO DI ISTRUZIONE O DI FORMAZIONE ALLA FINE DELLA LORO PARTECIPAZIONE ALL'INTERVENTO .....	50

ECCR03 – PARTECIPANTI CHE OTTENGONO UNA QUALIFICA ALLA FINE DELLA LORO PARTECIPAZIONE ALL'INTERVENTO .....	51
ECCR04 – PARTECIPANTI CHE HANNO UN LAVORO ALLA FINE DELLA LORO PARTECIPAZIONE ALL'INTERVENTO .....	52
ECCR05 – PARTECIPANTI CHE HANNO UN LAVORO SEI MESI DOPO LA FINE DELLA LORO PARTECIPAZIONE ALL'INTERVENTO .....	54
ECCR06 – PARTECIPANTI CHE GODONO DI UNA MIGLIORE SITUAZIONE SUL MERCATO DEL LAVORO SEI MESI DOPO LA FINE DELLA LORO PARTECIPAZIONE ALL'INTERVENTO .....	55
Allegato C - Indicatori FSE+ per le azioni riguardanti l'inclusione sociale degli indigenti (Allegato II del regolamento FSE+).....	57
ESCO01 – NUMERO TOTALE DEI PARTECIPANTI.....	57
ESCO02 – MINORI DI 18 ANNI .....	58
ESCO03 – GIOVANI DI ETÀ COMPRESA TRA I 18 E I 29 ANNI .....	59
ESCO04 – PARTECIPANTI DI ETÀ PARI O SUPERIORE A 65 ANNI.....	60
ESCO05 – PARTECIPANTI CON DISABILITÀ .....	61
ESCO06 – CITTADINI DI PAESI TERZI .....	62
ESCO07 – PARTECIPANTI DI ORIGINE STRANIERA, MINORANZE (COMPRESI LE COMUNITÀ EMARGINATE COME I ROM) .....	63
ESCO08 – SENZATETTO O PERSONE COLPITE DA ESCLUSIONE ABITATIVA.....	64
Allegato D - Indicatori della deprivazione materiale per il FSE+ (Allegato III del regolamento FSE+) .....	65
EMCO01 – VALORE MONETARIO TOTALE DEI PRODOTTI ALIMENTARI E DEI BENI DISTRIBUITI.....	65
EMCO02 – VALORE TOTALE DEL SOSTEGNO ALIMENTARE.....	66
EMCO03 – VALORE MONETARIO TOTALE DEI PRODOTTI ALIMENTARI PER I SENZATETTO .....	67
EMCO04 – VALORE MONETARIO TOTALE DEI PRODOTTI ALIMENTARI PER ALTRI GRUPPI DESTINATARI .....	68
EMCO05 – VALORE TOTALE DEI BENI DISTRIBUITI .....	69
EMCO06 – VALORE MONETARIO TOTALE DEI BENI PER I MINORI .....	70
EMCO07 – VALORE MONETARIO TOTALE DEI BENI PER I SENZATETTO .....	71
EMCO08 – VALORE MONETARIO TOTALE DEI BENI PER ALTRI GRUPPI DESTINATARI.....	72
EMCO09 – QUANTITÀ TOTALE DI SOSTEGNO ALIMENTARE DISTRIBUITO .....	73
EMCO10 – QUOTA DI DONAZIONI DI PRODOTTI ALIMENTARI .....	74
EMCO11 – QUOTA DEL FSE+ SUL VOLUME TOTALE DEI PRODOTTI ALIMENTARI DISTRIBUITI .....	75
EMCR01 – NUMERO DI DESTINATARI FINALI CHE RICEVONO SOSTEGNO ALIMENTARE .....	76
EMCR02 – NUMERO DI MINORI DI 18 ANNI .....	77
EMCR03 – NUMERO DI GIOVANI DI ETÀ COMPRESA TRA I 18 E I 29 ANNI .....	78
EMCR04 – NUMERO DI DONNE.....	79
EMCR05 – NUMERO DI DESTINATARI FINALI DI ETÀ PARI O SUPERIORE A 65 ANNI.....	80
EMCR06 – NUMERO DI DESTINATARI FINALI CON DISABILITÀ .....	81
EMCR07 – NUMERO DI CITTADINI DI PAESI TERZI .....	82
EMCR08 – NUMERO DI DESTINATARI FINALI DI ORIGINE STRANIERA E APPARTENENTI A UNA MINORANZA .....	83
EMCR09 – NUMERO DI DESTINATARI FINALI SENZATETTO O DI DESTINATARI FINALI COLPITI DA ESCLUSIONE ABITATIVA.....	84
EMCR10 – NUMERO DI DESTINATARI FINALI CHE RICEVONO SOSTEGNO MATERIALE.....	85
EMCR11 – NUMERO DI MINORI DI 18 ANNI .....	86
EMCR12 – NUMERO DI GIOVANI DI ETÀ COMPRESA TRA I 18 E I 29 ANNI .....	87
EMCR13 – NUMERO DI DONNE.....	88
EMCR14 – NUMERO DI DESTINATARI FINALI DI ETÀ PARI O SUPERIORE A 65 ANNI.....	89
EMCR15 – NUMERO DI DESTINATARI FINALI CON DISABILITÀ .....	90
EMCR16 – NUMERO DI CITTADINI DI PAESI TERZI .....	91
EMCR17 – NUMERO DI DESTINATARI FINALI DI ORIGINE STRANIERA E APPARTENENTI A UNA MINORANZA .....	92
EMCR18 – NUMERO DI DESTINATARI FINALI SENZATETTO O DI DESTINATARI FINALI COLPITI DA ESCLUSIONE ABITATIVA.....	93
EMCR19 – NUMERO DI DESTINATARI FINALI CHE BENEFICIANO DI BUONI/CARTE.....	94
EMCR20 – NUMERO DI MINORI DI 18 ANNI .....	95

EMCR21 – NUMERO DI GIOVANI DI ETÀ COMPRESA TRA I 18 E I 29 ANNI .....	96
EMCR22– NUMERO DI DESTINATARI FINALI DI ETÀ PARI O SUPERIORE A 65 ANNI.....	97
EMCR23 – NUMERO DI DONNE.....	98
EMCR24 – NUMERO DI DESTINATARI FINALI CON DISABILITÀ .....	99
EMCR25 – NUMERO DI CITTADINI DI PAESI TERZI .....	100
EMCR26 – NUMERO DI DESTINATARI FINALI DI ORIGINE STRANIERA O APPARTENENTI A UNA MINORANZA .....	101
EMCR27 – NUMERO DI DESTINATARI FINALI SENZATETTO O DI DESTINATARI FINALI COLPITI DA ESCLUSIONE ABITATIVA.....	102
Allegato E – Elenco degli indicatori comuni FSE+ che è necessario trasmettere per le operazioni degli obiettivi da OS(a) a OS(k) e OS(l) non dirette agli indigenti (allegato I del regolamento FSE+) .....	103
Allegato F – Elenco degli indicatori comuni FSE+ che è necessario trasmettere per le operazioni dell'obiettivo OS(l) dirette agli indigenti (Allegato II del regolamento FSE+) .....	105
Allegato G – Elenco degli indicatori comuni FSE+ che è necessario trasmettere per le operazioni dell'obiettivo OS(m) che affrontano la deprivazione materiale (Allegato III del regolamento FSE+) .....	106
Allegato H - Riferimenti normativi.....	107
Allegato I - Diagramma di flusso per gli indicatori comuni per il sostegno generale del FSE+ sui partecipanti - obiettivi da OS(a) a OS(k) .....	108
Allegato J - Diagramma di flusso per gli indicatori comuni FSE+ per la deprivazione materiale - obiettivo OS(m) .....	109
Allegato K - Panoramica degli indicatori comuni e della ripartizione per genere richiesta - obiettivi da OS(a) a OS(m) .....	110
Allegato L - Esempio di calcolo della dimensione del campione per una popolazione non conosciuta (per indagini strutturate) .....	113
Allegato M – Principali cambiamenti rispetto al periodo 2014-2020 .....	114

## 1 Introduzione

Il Fondo sociale europeo Plus (FSE+) è il principale strumento di cui l'Unione europea dispone per investire nelle persone e attuare il pilastro europeo dei diritti sociali nel periodo di programmazione 2021-2027. Il FSE+ sostiene politiche e priorità il cui obiettivo è contribuire a creare piena occupazione, migliorare la qualità e la produttività sul lavoro, incrementare la mobilità geografica e professionale dei lavoratori all'interno dell'Unione, migliorare i sistemi di istruzione e di formazione e promuovere l'inclusione sociale e la salute.

I regolamenti (UE) 2021/1060 (regolamento recante disposizioni comuni - CPR) e 2021/1057 (regolamento FSE+) del Parlamento europeo e del Consiglio definiscono una serie di prescrizioni per il monitoraggio e la valutazione dei programmi che fruiscono del sostegno finanziario del FSE+. L'obiettivo del presente pacchetto di strumenti è, in primo luogo, quello di spiegare gli indicatori comuni stabiliti dai regolamenti dedicati alla componente del FSE+ in regime di gestione concorrente (ossia i precedenti FSE, IOG e FEAD). Il pacchetto offre pure spunti e suggerimenti pratici. Questo documento è il frutto degli incontri avvenuti tra la Commissione e gli Stati membri in seno ai partenariati per la valutazione e della consulenza degli esperti del *Data Support Centre* del FSE, inoltre si basa sulle esperienze già maturate durante il periodo di programmazione 2014-2020<sup>1</sup>. La continuità con il periodo di programmazione 2014-2020 rappresenta un principio guida. A meno che non sia esplicitamente indicato il contrario, tutte le definizioni e le convenzioni, compresi i consigli offerti nell'allegato D della guida al FSE 2014-2020<sup>2</sup>, rimangono validi.

**Il presente pacchetto di strumenti non riguarda gli indicatori finanziari della componente in regime di gestione concorrente né gli indicatori riguardanti i regimi di gestione diretta e indiretta.**

Ciascun indicatore comune è presentato negli allegati B, C e D tramite una singola scheda che sintetizza le informazioni più importanti. Il modello usato è il seguente<sup>3</sup>.

<b>Codice (dell'indicatore nel sistema SFC)</b>	Nome dell'indicatore
<b>Definizione</b>	La definizione e le fonti usate come riferimento.
<b>Unità di misura</b>	L'indicatore è espresso in termini di numero di persone, numero di enti, percentuale, valore in euro o tonnellate.
<b>Target finale</b>	<p>I target finali dovrebbero essere stabiliti solo per un numero ristretto di indicatori. I valori dei target finali dovrebbero essere indicati almeno per un indicatore di output e un indicatore di risultato a livello di obiettivo specifico (OS), e sono obbligatori per tutti gli OS, a eccezione di quello che affronta la deprivazione materiale, ossia OS(m).</p> <p>I target finali sono parametri di riferimento utilizzati per valutare l'attuazione del programma.</p> <p>Il target finale è il valore che il programma intende esplicitamente conseguire entro la fine del 2029.</p>

<sup>1</sup> Cfr. *Study on the Monitoring and Evaluation Systems of the ESF*:

<https://ec.europa.eu/social/main.jsp?catId=738&langId=it&pubId=8100&furtherPubs=yes>

<sup>2</sup> [https://ec.europa.eu/sfc/en/system/files/ged/Annex%20D%20-%20Practical%20guidance%20on%20data%20collection%20and%20validation\\_0.pdf](https://ec.europa.eu/sfc/en/system/files/ged/Annex%20D%20-%20Practical%20guidance%20on%20data%20collection%20and%20validation_0.pdf)

<sup>3</sup> Si raccomanda di preparare una scheda simile per ciascun indicatore specifico del programma e di condividerla con tutti i beneficiari sin dall'inizio dell'attuazione del programma.

	Il target intermedio è il valore intermedio che si prevede di raggiungere entro la fine del 2024 in relazione a un indicatore di output per cui è stato fissato un target finale.
<b>Valore di riferimento (per indicatori di risultato comuni e specifici del programma)</b>	Per gli obiettivi OS(a)-OS(l), il valore di riferimento è il valore usato per stabilire i target finali degli indicatori di risultato comuni e specifici del programma. Si basa di solito su interventi simili in corso o passati. Per l'obiettivo OS(m) il valore di riferimento è usato per raffrontare con l'esperienza passata il valore conseguito in relazione all'indicatore. Si basa di solito su risultati storici conseguiti, giudicati significativi come termine di raffronto. Il valore di riferimento per l'obiettivo OS(m) dovrebbe essere un valore medio annuo e non un valore cumulativo dell'intero periodo. I valori di riferimento dovrebbero essere stabiliti solo per un ristretto numero di indicatori di risultato.
<b>Ripartizione</b>	Questa voce segnala se sia necessario ripartire l'indicatore per genere (uomini, donne e, se del caso, individui non binari) e per categoria di regioni.
<b>Giustificazione</b>	Logica alla base della scelta dell'indicatore: il motivo per cui l'indicatore è necessario e il modo in cui i valori comunicati saranno utilizzati dalla Commissione.
<b>Raccolta dei dati</b>	Il modo in cui si può organizzare la raccolta e il trattamento dei dati.
<b>Frequenza di trasmissione dei dati</b>	La frequenza con cui, durante il periodo di programmazione, si devono comunicare i dati relativi all'indicatore in questione. Tale frequenza è stabilita dal CPR.
<b>Collegamento ad altri indicatori</b>	Alcuni indicatori derivano da altri indicatori. I collegamenti sono illustrati graficamente nell'allegato I per gli obiettivi OS(a)-OS(k) e nell'allegato J per l'obiettivo OS(m).
<b>Convalida</b>	Norme di convalida o controlli di base sui dati aggregati, che in caso di andamento o esito negativo dovrebbero dare adito a dubbi sulla plausibilità del valore segnalato per l'indicatore.

## 2 Contesto

### 2.1 Contesto della politica dell'UE

Questo pacchetto di strumenti riguarda la componente del FSE+ attuata in regime di gestione concorrente. L'obiettivo di politica generale del FSE+ è contribuire alla realizzazione di un'"Europa sociale" più efficiente e resiliente e attuare il pilastro europeo dei diritti sociali, oltre alle priorità sociali e occupazionali sostenute dal processo europeo di governance economica. Il FSE+ dovrebbe contribuire all'attuazione:

- del pilastro europeo dei diritti sociali (e del relativo piano d'azione); e
- delle pertinenti raccomandazioni specifiche per paese adottate nel contesto del semestre europeo, concorrendo al raggiungimento dell'obiettivo generale di una crescita intelligente, sostenibile e inclusiva oltre il 2030 (obiettivi di sviluppo sostenibile dell'ONU).

Il FSE+ contribuirà inoltre a migliorare le possibilità di occupazione, a elevare il livello di vita e di salute e favorirà l'incremento della mobilità professionale e della coesione economica, sociale e territoriale, come stabilito nel TFUE e nella Carta dei diritti

fondamentali dell'UE. Un ulteriore obiettivo del FSE+ è contribuire all'agenda per le competenze per l'Europa e all'integrazione di cittadini di paesi terzi.

La capacità dell'Unione europea di rimanere competitiva nell'economia globale e di assicurare livelli elevati di occupazione, istruzione e formazione, salute, inclusione sociale e partecipazione attiva alla società ne determinerà la pertinenza e il successo. Rendere l'Europa competitiva, coesa e resiliente in futuro significa rispondere rapidamente a crisi come quella della pandemia di COVID-19 e investire nei suoi cittadini oggi: nella loro istruzione e formazione, nelle competenze, nella creatività, nel loro potenziale di creare imprese e di innovare, e nella loro salute. Inoltre, alcune sfide significative rimangono attuali. Contrastare la disoccupazione e i tassi di povertà persistentemente elevati è tuttora un problema prioritario in tutta l'UE. Le questioni sociali e occupazionali figurano tra le principali preoccupazioni dei cittadini europei e costituiscono un settore nel quale ci si aspettano maggiori contributi dall'Unione. Gli altri problemi che l'Unione deve affrontare riguardano:

- gli insufficienti livelli di competenze,
- i risultati insoddisfacenti della politica attiva del mercato del lavoro e dei sistemi di istruzione,
- le nuove tecnologie come l'automazione e le nuove forme di lavoro ad essa correlate,
- l'esclusione sociale di gruppi emarginati, tra cui rom e migranti,
- la limitata mobilità professionale e
- la duplice transizione verde e digitale.

## 2.2 Programmi FSE+

I fondi strutturali<sup>4</sup>, tra cui il FSE+ (componente in regime di gestione concorrente) sono attuati tramite **programmi** che stabiliscono la "strategia grazie alla quale [contribuiranno] al conseguimento degli obiettivi strategici e alla comunicazione dei risultati" (articolo 22, paragrafo 1, del CPR). Gli Stati membri preparano tali programmi e la Commissione li approva.

La scelta degli obiettivi strategici nell'ambito dei programmi, la loro dotazione finanziaria e la scelta degli obiettivi specifici devono contribuire al conseguimento degli obiettivi strategici generali dell'Unione europea e affrontare le sfide individuate nei programmi nazionali di riforma e nelle pertinenti raccomandazioni specifiche per paese<sup>5</sup>.

Grazie a questo processo di programmazione strategica le autorità di gestione possono concentrarsi più agevolmente sulle sfide più pertinenti. **Lo scopo della programmazione strategica è pertanto quello di stabilire una chiara logica d'intervento** che affronti e renda operativi gli obiettivi dell'Unione europea a livello nazionale o regionale. Una chiara logica d'intervento costituisce il prerequisito essenziale per la valutazione delle proposte del programma.

**I programmi si costruiscono attorno alle priorità.** Ciascuna priorità corrisponde a uno o più obiettivi specifici nell'ambito di un unico obiettivo strategico. Le priorità possono riguardare più di una categoria di regioni.

Il CPR stabilisce cinque obiettivi strategici. Il FSE+ sostiene il quarto obiettivo strategico: "un'Europa più sociale e inclusiva attraverso l'attuazione del pilastro europeo dei diritti sociali". Nell'ambito di tale obiettivo strategico, il regolamento FSE+ stabilisce **tre dici obiettivi specifici (OS)** (articolo 4, paragrafo 1, del regolamento FSE+).

---

<sup>4</sup> Gli altri due fondi strutturali sono il FESR e il Fondo di coesione.

<sup>5</sup> Consultabili al seguente indirizzo: [https://ec.europa.eu/info/business-economy-euro/economic-and-fiscal-policy-coordination/eu-economic-governance-monitoring-prevention-correction/european-semester/european-semester-timeline/eu-country-specific-recommendations\\_it](https://ec.europa.eu/info/business-economy-euro/economic-and-fiscal-policy-coordination/eu-economic-governance-monitoring-prevention-correction/european-semester/european-semester-timeline/eu-country-specific-recommendations_it)

Pur favorendo l'intera serie degli obiettivi specifici citati, il FSE+ prevede modalità di monitoraggio dedicate e semplificate per due obiettivi specifici:

- OS(l), che promuove l'integrazione sociale delle persone a rischio di povertà o di esclusione sociale (con due componenti: una per le operazioni non dirette agli indigenti, e una diretta agli indigenti<sup>6</sup> (ex-FEAD OP II)); e
- OS(m), che affronta la deprivazione materiale (ex-FEAD OP I), data la specificità dei suoi gruppi di destinatari, e garantisce che i programmi possano provvedere a coloro che più hanno bisogno di un soccorso immediato grazie a requisiti più leggeri e che ne rispettino pienamente la dignità.

Le sezioni seguenti chiariranno il funzionamento pratico di tali differenze.

### 3 Monitoraggio e indicatori

**Il monitoraggio contribuisce a individuare e quantificare eventuali deviazioni da piani iniziali e target finali.** Si raccomanda pertanto di mettere i dati di monitoraggio costantemente a disposizione delle autorità di gestione e del comitato di sorveglianza. Per il monitoraggio dei programmi è essenziale osservare l'attuazione del programma sulla base di informazioni quantitative e, se del caso, anche qualitative. Il monitoraggio si svolge a livello sia di progetti/operazioni che di programma.

**Gli indicatori sono lo strumento principale del monitoraggio.** Misurano output, risultati e dati finanziari (questi ultimi non sono trattati nel presente pacchetto di strumenti)<sup>7</sup>. Monitorano i progressi misurabili verso obiettivi definiti. Rappresentano un elemento essenziale per il monitoraggio della performance del programma. È opportuno **definire chiaramente gli indicatori e collegarli strettamente all'attività. Si deve indicare l'unità di misura scelta. Occorre misurare periodicamente gli indicatori.**

Gli **indicatori** sono fattori o variabili usati per misurare aspetti dell'attuazione del programma. Le autorità deputate alla gestione dei programmi usano gli indicatori per **documentare i servizi o i beni forniti, per verificare i progressi e per registrare i cambiamenti prodotti.** Gli indicatori sono utili per la gestione ma anche per la trasparenza e la comunicazione ai vari portatori di interesse. Il monitoraggio non si effettua soltanto per adempiere prescrizioni formali di comunicazione, i dati raccolti si usano, piuttosto, per coadiuvare costantemente la gestione quotidiana dei programmi e far sì che i fondi FSE+ siano usati in maniera efficace. Generalmente, i dati di monitoraggio rappresentano uno strumento essenziale per individuare le situazioni in cui i programmi non soddisfano le attese, e in cui può risultare necessario intervenire per adottare misure correttive. Buoni sistemi di monitoraggio generano anche dati che contribuiscono alle valutazioni, e, in particolare, alle valutazioni d'impatto controfattuali. Secondo gli orientamenti per legiferare meglio (*Better regulation guidelines*), "un buon monitoraggio genera dati fattuali volti a migliorare la qualità delle valutazioni future, comprese le valutazioni d'impatto".

I dati riguardano i partecipanti o i destinatari finali - questi ultimi soltanto per l'obiettivo OS(m) - oppure gli enti che **beneficiano direttamente** del sostegno. **Non si comunicano dati sui numeri programmati o previsti** di partecipazioni - destinatari finali per l'obiettivo OS(m) - o di enti, né sulle operazioni selezionate<sup>8</sup>. Come norma

---

<sup>6</sup> Articolo 2, paragrafo 1, punto 6, del regolamento FSE+: "persone indigenti": le persone fisiche, i singoli, le famiglie e i nuclei familiari o i gruppi di persone, compresi i minori in situazioni vulnerabili e i senzatetto, la cui necessità di assistenza è stata riconosciuta in base ai criteri oggettivi fissati dalle competenti autorità nazionali in consultazione con le parti interessate pertinenti, evitando conflitti di interessi, e che possono includere elementi tali da consentire di indirizzare il sostegno verso le persone indigenti in determinate aree geografiche.

<sup>7</sup> Dati finanziari come il "valore monetario dei beni distribuiti" nell'ambito di OS(m) sono considerati un indicatore di output nella logica di intervento di OS(m).

<sup>8</sup> Mentre la "Tabella 5 - Indicatori di output comuni e specifici del programma per il FESR, il Fondo di coesione, il JTF e il FEAMPA" nell'allegato VII del CPR distingue tra i valori "Operazioni selezionate" e "Operazioni attuate", la

generale, non si comunicano dati sugli enti che sono beneficiari ai sensi dell'articolo 2, paragrafo 9, del CPR. Uno Stato membro può tuttavia decidere di introdurre un indicatore specifico che registri i dati sui beneficiari che corrispondono a tale definizione.

**Il monitoraggio del programma FSE+ si fonda su tre tipi di indicatori:** indicatori finanziari, di output e di risultato.

- Gli indicatori **finanziari** riguardano la spesa programmata e sostenuta per obiettivo specifico. Sono essenziali per monitorare i progressi in termini di risorse. Come si è già accennato, il presente pacchetto di strumenti non affronta il tema degli indicatori finanziari.
- Gli indicatori di **output** (articolo 2, punto 13, del CPR) riguardano le operazioni sostenute. Si definisce output **ciò che è prodotto/fornito direttamente** tramite l'attuazione di un'operazione del FSE+, misurato in unità fisiche o monetarie (nel OS(m)). Gli output si misurano in termini di persone o enti sostenuti, prodotti alimentari distribuiti e beni e servizi consegnati. Gli indicatori di output sono stabiliti a livello di obiettivo specifico.
- Gli indicatori di **risultato** (articolo 2, punto 14, del CPR) sono anch'essi stabiliti a livello di obiettivo specifico, e hanno l'obiettivo di monitorare i progressi pertinenti agli obiettivi del programma. In particolare:
  - **per gli obiettivi da OS(a) a OS(I)**<sup>9</sup>, gli indicatori di risultato monitorano i cambiamenti che si intende ottenere per i partecipanti o gli enti e che potrebbero essere generati da un'operazione. Gli indicatori di risultato vanno al di là degli indicatori di output nella misura in cui cercano di **cogliere un cambiamento della situazione** che potrebbe **riguardare gli enti o i partecipanti che hanno ricevuto un sostegno**, per esempio nella loro situazione occupazionale. Per ridurre al minimo i fattori esterni che influenzano il valore riportato degli indicatori di risultato, si consiglia di stabilire indicatori il più aderenti possibile alle attività svolte nell'ambito del rispettivo obiettivo specifico. In tal modo il risultato misurato potrà essere utilizzato nelle valutazioni successive per stimare gli effetti sui partecipanti o sugli enti che hanno ricevuto un sostegno, ma non gli effetti complessivi su un determinato segmento della società o su categorie di soggetti che potrebbero comprendere persone o enti che non hanno fruito del sostegno del FSE+;
  - **per l'obiettivo OS(m)**, gli indicatori di risultato monitorano la distribuzione di prodotti alimentari o l'assistenza materiale di base fornita direttamente o indirettamente<sup>10</sup> ai destinatari finali per offrire un aiuto volto a sopperire ai loro bisogni immediati, conformemente all'obiettivo principale di OS(m).

I regolamenti non richiedono **indicatori d'impatto**, né in termini di misurazione dell'impatto effettivamente esercitato sui partecipanti, né dei risultati su segmenti più vasti della società al di là dei partecipanti o enti che ricevono direttamente il sostegno. Data la difficoltà di raccogliere tempestivamente dati validi per gli indicatori d'impatto e di dimostrare un nesso causale, si sconsiglia di utilizzare tali indicatori a fini di monitoraggio. È però opportuno misurare gli impatti tramite valutazioni, ricorrendo a prove fattuali ricavate dal monitoraggio, alla raccolta di indicatori appropriati e al ricorso ad altri dati in una valutazione adeguatamente concepita.

---

"Tabella 6 - Indicatori di output comuni e specifici del programma per il FSE+" fornisce solo i "valori conseguiti fino ad oggi". I titoli di entrambe le tabelle si riferiscono all'articolo 42, paragrafo 2. Ciò si interpreta nel senso che nel FSE+ i valori dell'indicatore di output comunicati per operazioni selezionate e i valori conseguiti dalle operazioni coincidono.

<sup>9</sup> Per l'obiettivo OS(I) il regolamento FSE+ non prevede alcun indicatore comune di risultato (vi sono solamente indicatori comuni di output), ma si richiede almeno un indicatore di risultato specifico per programma.

<sup>10</sup> I destinatari finali possono ricevere buoni o carte, elettronici o di altro tipo, da usare per l'acquisto di prodotti alimentari o di assistenza materiale di base.

I dati cumulativi su tutti gli indicatori sono **trasmessi sotto forma di serie di dati strutturate** alla Commissione europea **elettronicamente**, nel quadro della trasmissione elettronica dei dati prevista dall'articolo 42, paragrafo 1, del CPR. L'allegato VII del CPR stabilisce il modello per la trasmissione elettronica dei dati. Le condizioni uniformi per la registrazione e la conservazione dei dati elettronici, di cui all'articolo 72, paragrafo 1, lettera e), del CPR sono definite nell'allegato XVII del CPR.

Per ciascuna priorità tutti i dati degli indicatori sono ripartiti per obiettivo specifico e per categoria di regioni, oltre che per genere qualora si tratti di dati su partecipanti e destinatari finali.

**Gli Stati membri dovrebbero modificare retroattivamente i dati** registrati, in caso di modifica dei dati contenuti nelle registrazioni dei singoli partecipanti, oppure per correggere errori.

### 3.1 Indicatori comuni del FSE+

#### 3.1.1 Perché usare indicatori comuni?

La gestione concorrente comporta almeno tre diversi livelli di gestione, ciascuno dei quali ha le proprie esigenze in materia di gestione e comunicazione. La Commissione svolge un ruolo di supervisione e mantiene la responsabilità complessiva per il bilancio dell'UE. Agli Stati membri, tramite le autorità di gestione, spetta la responsabilità principale per la realizzazione dei differenti programmi concordati con la Commissione. I beneficiari attuano le operazioni vere e proprie. **La Commissione deve riferire e garantire la trasparenza nei confronti delle parti interessate a livello di Unione europea** (per esempio il Consiglio dell'UE, il Parlamento europeo). Per l'adempimento di tali compiti è necessario disporre di informazioni pertinenti alla politica dell'UE che siano comparabili e coerenti a livello di Unione. È appunto questa la funzione principale degli indicatori comuni, ed è questo il motivo per cui essi sono definiti nel regolamento FSE+. I valori comunicati per tali indicatori sono messi a disposizione dell'opinione pubblica, in particolare tramite la piattaforma Open Data<sup>11</sup>. Le autorità di gestione possono utilizzare singoli indicatori comuni anche per programmare la definizione dei target finali e monitorare il progresso del programma. Le autorità possono utilizzare gli indicatori comuni anche per raffrontare programmi diversi oppure risultati di differenti obiettivi specifici.

Gli indicatori comuni del FSE+ sono un insieme ristretto di indicatori di output e di risultato, elencati negli **allegati I, II e III del regolamento FSE+**. Rappresentano l'insieme minimo di indicatori richiesti per ciascun singolo programma. Gli indicatori comuni elencati nell'allegato I sono applicabili agli obiettivi specifici da (a) a (l) a esclusione delle azioni dirette agli indigenti, mentre quelli elencati nell'allegato II riguardano la componente "indigenti" dell'obiettivo specifico (l)<sup>12</sup> e quelli elencati nell'allegato III si riferiscono all'obiettivo specifico (m)<sup>13</sup>.

Per l'obiettivo OS(l) (comprese le operazioni dirette agli indigenti), si applicano prescrizioni di comunicazione semplificate: vi è un numero ridotto di indicatori comuni di output e non sono richiesti indicatori comuni di risultato (occorre però stabilire almeno un indicatore di risultato specifico per programma).

Gli allegati B, C e D del presente documento contengono le **definizioni**, nonché osservazioni giustificative per ciascun indicatore comune del FSE+. Per quanto possibile si basano su definizioni usate comunemente nell'ambito dell'Unione europea (per esempio

---

<sup>11</sup> <https://cohesiondata.ec.europa.eu/funds/esf>.

<sup>12</sup> Articolo 17, paragrafo 2, del regolamento FSE+.

<sup>13</sup> Articolo 23, paragrafo 1, del regolamento FSE+.

nella banca dati per la politica del mercato del lavoro, nell'indagine sulle forze di lavoro nell'UE, nella classificazione internazionale standard dell'istruzione, ecc.). L'elenco degli indicatori e le relative definizioni sono stati discussi nelle riunioni dei partenariati per la valutazione del FSE e del FEAD<sup>14</sup>. È opportuno rispettare le definizioni degli indicatori comuni, a meno che non sia consentito l'uso di definizioni adottate a livello nazionale o qualora i dati siano raccolti da registri o fonti equivalenti (in tal caso gli Stati membri non sono obbligati a conformarsi alle definizioni comuni concordate e possono impiegare le definizioni nazionali).

Per alcuni indicatori comuni sui partecipanti elencati nel regolamento FSE+ come "altri indicatori comuni di output" (allegato I, punto 1.2, e allegato II, punto 1.2, del regolamento FSE+), è opportuno usare, ogniqualvolta siano disponibili, le definizioni nazionali<sup>15</sup>. In assenza di tali definizioni, le autorità di gestione dovrebbero elaborare la definizione più adatta alle loro esigenze. Quest'approccio è stato scelto o perché non è disponibile una definizione a livello dell'UE, oppure perché l'imposizione di una definizione armonizzata comporterebbe gravosi oneri amministrativi. Gli Stati membri dovrebbero raccogliere documentazione e informare la Commissione in merito alle definizioni utilizzate per tali indicatori.

**Tutti i programmi che ricevono il sostegno del FSE+** (sia i programmi mono-fondo che quelli multi-fondo, sia i programmi nazionali che quelli regionali) sono tenuti a riferire sugli indicatori comuni. Benché siano concepiti in primo luogo per soddisfare le esigenze di informazione della Commissione, gli indicatori comuni sono pertinenti per tutti i livelli di gestione. Ciascun programma è tuttavia differente ed è attuato in un differente contesto locale. È possibile quindi che le autorità di gestione necessitino di indicatori specifici per misurare specifici aspetti dell'attuazione del proprio programma (cfr. sezione 3.2 Indicatori specifici per programma del FSE+).

### 3.1.2 Indicatori comuni di output

Gli indicatori comuni di output riguardano:

- **persone** che ricevono sostegno (da OS(a) a OS(l)),
- **enti** che ricevono sostegno (da OS(a) a OS(l), operazioni non dirette agli indigenti), o
- **prodotti alimentari e assistenza materiale di base**<sup>16</sup> (OS(m)).

Gli indicatori di output misurano il volume del sostegno offerto. L'articolo 42, paragrafo 1, del CPR fissa la frequenza delle comunicazioni a cadenza semestrale, a fine gennaio e a fine luglio, a partire dal gennaio 2022 per gli obiettivi da OS(a) a OS(l). Per l'obiettivo OS(m) gli indicatori di output dovrebbero essere comunicati una volta all'anno, alla fine di gennaio, a partire dal 2022. I dati devono essere comunicati in maniera cumulativa.

Per tutti gli OS, tranne OS(m), gli indicatori comuni di output si riferiscono alla situazione nel **momento in cui i partecipanti (o gli enti) iniziano la loro partecipazione in un'operazione che riceve sostegno**. Le autorità di gestione dovrebbero comunicare i dati alla Commissione al più presto dopo l'inizio dell'operazione.

- **Da OS(a) a OS(k)**

---

<sup>14</sup> I documenti presentati ai partenariati per la valutazione del FSE e del FEAD e una sintesi delle discussioni tenutesi durante le riunioni sono disponibili agli indirizzi:

<https://circabc.europa.eu/w/browse/abb31989-f2d2-4f0f-9471-0dc112b6c743> (per il FSE);

<https://circabc.europa.eu/w/browse/0d03fea3-d201-4fa0-8e46-e5a77419b069> (per il FEAD).

<sup>15</sup> "Partecipanti con disabilità", "partecipanti di origine straniera", "minoranze (comprese le comunità emarginate come i rom)", "senzatetto o persone colpite da esclusione abitativa".

<sup>16</sup> Articolo 2, paragrafo 1, punto 3, del regolamento FSE+ – "assistenza materiale di base: i beni che soddisfano le esigenze fondamentali di una persona per una vita dignitosa, quali abbigliamento, prodotti per l'igiene, tra cui prodotti per l'igiene femminile, e materiale scolastico".

- Il numero totale dei partecipanti è calcolato automaticamente dal sistema (SFC2021), sulla base dei tre seguenti indicatori comuni di output relativi alla situazione sul mercato del lavoro: "disoccupati, compresi i disoccupati di lungo periodo", "inattivi" e "lavoratori, compresi i lavoratori autonomi". Queste tre categorie principali si escludono reciprocamente. Un partecipante non può quindi rientrare in più di una delle tre categorie per la stessa operazione.
- L'articolo 17, paragrafo 5, del regolamento FSE+ precisa che i dati concernenti gli indicatori per i partecipanti sono trasmessi solo se sono disponibili i dati relativi alla situazione sul mercato del lavoro, all'età e al livello di istruzione (ossia i dati di cui all'allegato I, punto 1.1).
- Secondo l'allegato I del regolamento FSE+, se del caso, gli indicatori comuni di output possono essere comunicati sulla base del gruppo di destinatari dell'operazione. Ad esempio, se un'operazione è destinata solamente alle persone con disabilità non è necessario raccogliere microdati sull'indicatore corrispondente (EECO12, "partecipanti con disabilità"), poiché tutti i partecipanti dovrebbero essere persone con disabilità. Quindi, anche se i dati non saranno raccolti direttamente per quest'indicatore, ciascun partecipante dovrà comunque essere conteggiato nell'indicatore EECO12.
- Per gli indicatori comuni di output elencati nell'allegato I, punto 1.2, non è obbligatorio raccogliere dati per tutti i partecipanti (tramite un'indagine o ricavandoli da registri amministrativi). Poiché occorre comunque comunicare dati su tali indicatori, è possibile ricorrere a stime informate che possono comportare la raccolta (parziale) di dati. Le stime informate hanno lo scopo di ridurre l'onere connesso alla raccolta di dati ma anche di evitare, ove possibile, di porre direttamente ai partecipanti domande su queste variabili. La raccolta di dati su tali variabili è necessaria solo in certi casi (ad esempio se i criteri di ammissibilità riguardano un particolare gruppo svantaggiato). Si noti che la raccolta e la comunicazione di dati su tutti i partecipanti sono ancora obbligatorie per gli indicatori di cui all'allegato I, punto 1.1, come da paragrafo precedente.
- **Per le operazioni dell'obiettivo OS(I) non dirette agli indigenti**, le disposizioni sono identiche a quelle descritte in precedenza per gli obiettivi da OS(a) a OS(k), a eccezione dei seguenti aspetti:
  - il numero totale dei partecipanti deve essere comunicato direttamente (non è calcolato automaticamente);
  - gli indicatori comuni di output sulla situazione sul mercato del lavoro o sul livello di istruzione e sulle zone rurali non sono richiesti. Non sono richiesti neppure indicatori comuni di output sugli enti;
  - la prescrizione sulla completezza dei dati citata in precedenza (articolo 17, paragrafo 5, del regolamento FSE+) si applica solamente agli indicatori relativi alle fasce d'età; quindi, se i dati sull'età (gli unici indicatori comuni di output richiesti ai sensi dell'allegato I, punto 1.1, per le operazioni non dirette agli indigenti) non sono disponibili, l'intera registrazione di quella partecipazione dev'essere esclusa dalla comunicazione.
- **Per le operazioni dell'obiettivo OS(I) dirette agli indigenti**, le disposizioni sono le seguenti:
  - il numero totale dei partecipanti deve essere comunicato direttamente anche in questo caso (non è calcolato automaticamente). Inoltre il numero degli indicatori comuni di output è ridotto (non vi sono indicatori comuni di output

sulla situazione sul mercato del lavoro, sul livello di istruzione, sulle zone rurali e neppure sugli enti);

- per tutti gli indicatori comuni elencati nell'allegato II non è obbligatorio raccogliere dati per tutti i partecipanti (tramite un'indagine o ricavandoli da registri amministrativi). Dal momento però che è ancora necessario comunicare dati su tali indicatori, si può ricorrere a stime informate che possono comportare la raccolta (parziale) di dati. Le stime informate hanno lo scopo di ridurre l'onere connesso alla raccolta di dati, ma anche di evitare, ove possibile, di porre direttamente ai partecipanti domande su queste variabili. Di conseguenza la raccolta di dati sui partecipanti è necessaria solo ove sia applicabile per tali indicatori (ad esempio a fini di ammissibilità);
- gli indicatori comuni di output si possono comunicare sulla base del gruppo di destinatari dell'operazione.

- **Per l'obiettivo OS(m):**

- gli indicatori comuni di output misurano il valore monetario totale dei prodotti alimentari e dei beni distribuiti, nonché la quantità del sostegno alimentare distribuito<sup>17</sup>;
- gli indicatori sul valore monetario dei prodotti alimentari e dell'assistenza materiale di base forniti sono ripartiti per gruppo di destinatari (minori, senz'altro, altri gruppi di destinatari). Tali ripartizioni si calcolano sulla base dei documenti d'acquisto e dei documenti/registri contabili. Si riferiscono ai prodotti alimentari e di assistenza materiale di base distribuiti a questi specifici gruppi di destinatari. Questi calcoli si basano sull'ipotesi che i beneficiari siano in grado di sapere a chi sono destinati i prodotti alimentari e gli altri beni che distribuiscono;
- altri indicatori misurano la percentuale di prodotti alimentari distribuita dal beneficiario che è acquistata grazie al programma, nonché la percentuale di donazioni alimentari per cui sono coperti i costi di trasporto, magazzinaggio e distribuzione.

### 3.1.3 Indicatori comuni di risultato

Per gli obiettivi **da OS(a) a OS(k)** i risultati possono essere immediati o a lungo termine:

- **gli indicatori di risultato immediato** rispecchiano la situazione **immediatamente** (o entro quattro settimane) dopo che è **terminata l'operazione che ha ricevuto il sostegno** e a cui i partecipanti hanno preso parte. La data di uscita non deve necessariamente coincidere con la completa attuazione dell'operazione cui la persona segnalata ha partecipato. Si dovrebbero registrare solo i risultati che si sono manifestati in tale periodo di quattro settimane;
- **gli indicatori di risultato a lungo termine** si riferiscono alla situazione del partecipante **in un determinato momento dopo la data di uscita**. L'intervallo di tempo dopo il quale i dati sono registrati deve essere definito per ciascun indicatore;
- ai sensi dell'allegato I del regolamento FSE+, se per una determinata operazione alcuni risultati non sono rilevanti, i dati per i relativi indicatori di risultato non devono essere comunicati. Se ad esempio un'operazione è diretta esclusivamente a coloro che hanno già un'occupazione, i dati per gli indicatori comuni di risultato

---

<sup>17</sup> Indirettamente, è possibile calcolare anche il valore monetario di carte/buoni.

EECR01 (partecipanti alla ricerca di un lavoro alla fine della loro partecipazione all'intervento), EECR04 (partecipanti che hanno un lavoro alla fine della loro partecipazione all'intervento) ed EECR05 (partecipanti che hanno un lavoro sei mesi dopo la fine della loro partecipazione all'intervento) non dovranno essere raccolti. In questi casi si raccomanda di comunicare valori pari a zero nel modello strutturato per la trasmissione dati nel SFC.

Per l'obiettivo **OS(I)** non vi sono indicatori comuni di risultato.

Per l'obiettivo **OS(m)** gli indicatori di risultato rappresentano il numero di indigenti che hanno ricevuto un sostegno: tale numero è considerato un risultato immediato.

### **3.1.3.1 Indicatori comuni di risultato immediato per gli obiettivi da OS(a) a OS(k)**

Gli indicatori comuni di risultato immediato si riferiscono **soltanto alle persone**. Rispecchiano i **risultati conseguiti nel momento in cui termina l'operazione a cui un partecipante aveva preso parte**. Devono essere comunicati due volte all'anno, alla fine di gennaio e alla fine di luglio, a partire dalla fine di gennaio del 2022 (articolo 42, paragrafo 1, del CPR). I dati devono essere comunicati cumulativamente.

I risultati relativi agli indicatori di risultato immediato devono manifestarsi ed essere registrati nell'arco di tempo tra il giorno in cui si conclude la partecipazione all'operazione che riceve il sostegno (data di uscita) e le **quattro settimane** successive a tale evento. I risultati ottenuti, ad esempio, cinque settimane dopo la fine della partecipazione all'intervento non devono essere registrati nell'ambito degli indicatori di risultato immediato. Se durante il periodo di riferimento di quattro settimane dalla conclusione dell'intervento si verificano una serie di eventi che determinano una variazione della situazione sul mercato del lavoro del partecipante, se ne dovrebbe registrare uno solo. L'ultima variazione dovrebbe avere la precedenza e determinare l'esito comunicato. Per quanto riguarda l'indicatore "partecipanti in un percorso di istruzione o di formazione alla fine della loro partecipazione all'intervento", non si esclude che i partecipanti intraprendano un percorso di istruzione o di formazione in un'altra operazione finanziata anch'essa dal FSE+. La stessa osservazione vale per i partecipanti che hanno un lavoro.

Per la registrazione dei risultati immediati, non si dovrebbe distinguere tra i partecipanti che completano l'intervento e quelli che lo abbandonano in anticipo in un momento qualsiasi. L'arco di tempo di quattro settimane consente di monitorare anche i risultati relativi ai casi di mancata presenza durante l'ultima sessione.

Se un partecipante conclude la sua partecipazione a un'operazione ma fa ritorno nella stessa operazione in una data successiva, si registra comunque un'unica partecipazione. In tal caso occorre aggiornare la registrazione della partecipazione esistente. La data d'inizio e le informazioni relative agli indicatori di output per la registrazione di questa partecipazione dovrebbero fare sempre riferimento alla prima partecipazione e non dovrebbero quindi essere modificate al rientro. Dopo la seconda partecipazione sarà opportuno aggiornare la data di conclusione e i dati relativi agli indicatori di risultato, in modo che rispecchino la situazione dell'uscita definitiva. Le revisioni delle singole registrazioni di partecipazione dovranno essere rispecchiate al livello degli indicatori di risultato aggregati pertinenti. Se il primo risultato è già stato comunicato, la trasmissione di dati successiva deve rispecchiare i dati aggiornati.

### **3.1.3.2 Indicatori comuni di risultato a lungo termine per gli obiettivi da OS(a) a OS(k)**

Gli indicatori comuni di risultato a lungo termine riguardano **soltanto le persone**. Rispecchiano i **risultati conseguiti sei mesi dopo il giorno in cui un partecipante ha concluso l'operazione**. Il cambiamento di situazione segnalata da un risultato può verificarsi in qualsiasi momento entro i sei mesi successivi la fine dell'operazione, purché perduri per sei mesi dopo il momento in cui il partecipante ha concluso il proprio percorso

nell'operazione. Gli indicatori comuni di risultato a lungo termine devono essere comunicati, come requisito minimo, due volte durante il periodo di programmazione: entro il 31 gennaio 2026 e nella relazione finale in materia di performance (allegato I del regolamento FSE+). I dati devono essere comunicati cumulativamente.

La serie di dati comunicata nell'ambito degli indicatori comuni di risultato a lungo termine non deve necessariamente includere l'intera popolazione di partecipanti. Può basarsi su un campione rappresentativo di tutte le partecipazioni nell'ambito di ciascun obiettivo specifico da OS(a) a OS(k).

Per i **due cicli di comunicazione** relativi agli indicatori comuni di risultato a lungo termine (entro il 31 gennaio 2026 e in occasione della relazione finale in materia di performance) si dovranno stabilire **due distinti campioni rappresentativi, senza sovrapposizione dei partecipanti**, per ciascun obiettivo specifico. La Commissione raccomanda il seguente approccio:

- la prima serie di campioni riguarderà i partecipanti che avranno concluso il proprio percorso nelle operazioni entro la fine del 2024;
- la seconda serie di campioni riguarderà i partecipanti che avranno concluso il proprio percorso nelle operazioni tra il 2025 e la fine del periodo di programmazione.

I **campioni non dovrebbero essere sbilanciati** su uno o più anni di riferimento specifici. Per migliorare la qualità dei dati si raccomanda, soprattutto per il secondo periodo di comunicazione (dal 2025 fino alla fine del periodo di programmazione), di raccogliere tali dati con maggiore frequenza e di intraprendere vari cicli successivi di raccolta dei dati, suddividendo il campione in due o più parti.

### **3.1.3.3 Indicatori comuni di risultato per l'obiettivo OS(m)**

Gli indicatori comuni di risultato per l'obiettivo OS(m) riguardano **solo le persone**, definite "**destinatari finali**". Tali indicatori devono essere comunicati una volta all'anno alla fine di gennaio, a partire da gennaio 2022 (articolo 42, paragrafo 1, del CPR).

Il risultato diretto delle operazioni che affrontano la deprivazione materiale consiste nel sostegno offerto alle persone interessate. È dunque importante stimare il numero di persone che beneficiano del programma e le loro caratteristiche socio-economiche. A sua volta questo risultato può essere confrontato con l'output (ad esempio con la quantità di prodotti alimentari distribuiti o il valore dell'assistenza materiale di base offerta) per stimare l'intensità media del sostegno erogato.

## **3.2 Indicatori specifici per programma del FSE+**

Gli indicatori comuni sono pertinenti e devono essere comunicati per tutti i programmi. Ciascun programma è tuttavia differente ed è attuato in un differente contesto. È possibile che gli indicatori comuni (di output o di risultato) non siano sufficienti a rispecchiare i principali output e risultati da conseguire nell'ambito di un determinato obiettivo specifico. Talvolta risulta pertanto necessario avvalersi di altri indicatori per stabilire i target finali e intermedi pertinenti (articolo 17, paragrafo 1, del regolamento FSE+). In tali casi il programma dovrebbe individuare un numero limitato di indicatori specifici **in aggiunta** agli indicatori comuni.

Per l'obiettivo OS(l) (che riguarda sia operazioni dirette agli indigenti, sia operazioni non dirette agli indigenti), è opportuno stabilire almeno un indicatore di risultato specifico per programma.

### 3.3 Target intermedi, target finali, valori di base e valori di riferimento

- Per gli obiettivi da **OS(a) a OS(I)** ciascun programma stabilisce i **valori cumulativi dei target intermedi e dei target finali per gli indicatori di output, nonché i valori di riferimento e i valori dei target finali per gli indicatori di risultato** di ciascun obiettivo specifico<sup>18</sup> (articolo 16, paragrafo 2, e articolo 22, paragrafo 3, lettera d), punto ii), e articolo 17, paragrafo 4, del CPR). I target finali si dovrebbero stabilire solo per un numero limitato di **indicatori comuni** e, se necessario, per un numero limitato di **indicatori specifici del programma**. Per ciascun obiettivo specifico si dovrebbe stabilire almeno un target finale per un indicatore di output e un target finale per un indicatore di risultato. La selezione di tali indicatori deve essere basata sulla logica di intervento, poiché gli indicatori selezionati dovrebbero misurare i principali cambiamenti desiderati e i risultati più importanti da conseguire nell'ambito dell'obiettivo specifico. Gli indicatori non devono rispecchiare gli output e i risultati legati alle singole misure o azioni, bensì l'obiettivo specifico nel suo complesso.

Si noti che qualora si siano stabiliti target finali specifici sul genere nel presente periodo di programmazione, questi dovranno essere programmati come indicatori specifici.

È preferibile che target intermedi e finali abbiano la stessa unità di misura (ad esempio partecipanti, enti, destinatari finali) e siano espressi negli stessi termini (assoluti o percentuali) dell'indicatore corrispondente. I target finali devono fare riferimento alla fine del 2029. I target intermedi fanno riferimento alla fine del 2024. **I target finali e intermedi non costituiscono di per sé obiettivi**. Consentono di mettere a confronto i valori raggiunti per un determinato indicatore con ciò che il programma si propone di conseguire. Tale processo permette di valutare se il programma è sulla buona strada. I target intermedi e finali sono **strumenti utili per migliorare la programmazione** e valutare l'attuazione del programma.

**La metodologia utilizzata per stabilire i target finali dev'essere adeguatamente documentata.** Per questa, si fa abitualmente ricorso all'estrapolazione di dati storici<sup>19</sup>. I target finali relativi all'output sono spesso definiti in base ai dati di spesa e ai costi unitari. La metodologia e le ipotesi sottostanti rispecchiano la logica di intervento. Controllare se le ipotesi formulate nella definizione di un target finale siano ancora valide è utile per verificare la necessità di aggiornare i target finali o adottare misure correttive per migliorare l'attuazione del programma. Qualora i target finali per gli indicatori di risultato siano espressi in termini percentuali, è molto importante che i corrispondenti indicatori di output siano chiaramente desumibili.

I **valori di base** per gli indicatori di output sono necessari soltanto quando si stabiliscono i valori dei target finali. Il valore di base è quello assunto dall'indicatore in assenza del programma. Per tutti gli indicatori di output il valore di base è pertanto necessariamente uguale a zero.

I **valori di riferimento** per gli indicatori di risultato per cui si stabilisce un target finale sono definiti utilizzando i più recenti dati disponibili o altre fonti di informazioni rilevanti (articolo 17, paragrafo 4, del regolamento FSE+). I valori di riferimento dovrebbero basarsi su dati tratti da interventi simili in corso o passati. Per calcolare

---

<sup>18</sup> Le autorità di gestione possono eventualmente optare per un target finale complessivo riguardante il numero totale dei partecipanti a livello di OS. In tal caso la composizione della platea di partecipanti interessati si misurerebbe mediante indicatori comuni ma senza target finali specifici per ciascun gruppo. Qualora la logica di intervento del sostegno offerto nell'ambito di un obiettivo specifico si concentri in particolare su alcuni gruppi di destinatari, le autorità di gestione potrebbero comunque definire target finali maggiormente disaggregati.

<sup>19</sup> Un documento di lavoro contenente alcuni esempi schematici per il calcolo dei valori dei target finali è pubblicato nel sistema SFC: [https://ec.europa.eu/sfc/en/system/files/2021/ged/esf\\_data\\_support\\_centre\\_issue\\_paper\\_-\\_schematic\\_examples\\_on\\_esf\\_target\\_setting.pdf](https://ec.europa.eu/sfc/en/system/files/2021/ged/esf_data_support_centre_issue_paper_-_schematic_examples_on_esf_target_setting.pdf)

il target finale, potrebbe rivelarsi necessario adeguare i valori di riferimento per farli corrispondere allo specifico sostegno erogato e a eventuali mutamenti di contesto.

- Per l'obiettivo **OS(m)** non sono richiesti target intermedi e finali (articolo 16, paragrafo 2, del CPR). In questo caso si può utilizzare un **valore di riferimento** per raffrontare con l'esperienza passata il valore conseguito dell'indicatore. Solitamente si basa sui valori storici conseguiti, giudicati significativi come termine di raffronto. I valori di riferimento vanno fissati per un numero limitato di indicatori di risultato e la selezione di tali indicatori deve essere basata sulla logica di intervento, poiché gli indicatori selezionati dovrebbero misurare i principali risultati nell'ambito dell'obiettivo specifico.

### 3.4 Principali convenzioni per gli indicatori comuni

#### 3.4.1 Partecipanti, enti, destinatari finali

L'allegato I (operazioni degli obiettivi da OS(a) a OS(I) non dirette agli indigenti) e l'allegato II (operazioni dell'obiettivo OS(I) dirette agli indigenti) del regolamento FSE+ usano il termine "**partecipante**" che si riferisce a una persona che beneficia direttamente<sup>20</sup> di un intervento del FSE+. In linea di principio è possibile individuare questa persona e chiederle i dati personali (ad esempio sesso, situazione sul mercato del lavoro, età, livello di istruzione). Alla partecipazione di questa persona è destinata una spesa specifica. Si devono registrare i dati di ciascun partecipante che prende parte a un'operazione, compresi i partecipanti che abbandonano l'operazione in anticipo. Occorre registrare i dati di tutti i partecipanti che beneficiano direttamente di un'operazione, anche qualora tale beneficio rientri in un'operazione più ampia mirata a una riforma istituzionale. Le persone che beneficiano indirettamente di un intervento FSE+ non vengono considerati partecipanti. Si dovrebbero ad esempio considerare partecipanti gli insegnanti o i membri del personale che ricevono una formazione specifica nel contesto di una riforma del sistema di istruzione, mentre i loro allievi - che ne beneficiano solo indirettamente - non dovrebbero essere considerati partecipanti.

Lo stesso principio si applica al sostegno erogato agli **enti**. Ad esempio, solo le PMI che ricevono direttamente un sostegno dovrebbero essere conteggiate nell'ambito dell'indicatore "numero di micro, piccole e medie imprese finanziate". I dipendenti di queste PMI non sono partecipanti. Viceversa, il fatto che i dipendenti di una PMI partecipino a un'operazione del FSE+ non significa necessariamente che la PMI debba essere conteggiata nell'indicatore "numero di PMI finanziate". Se per esempio l'operazione consiste in un'attività di formazione volta a sviluppare le competenze dei lavoratori (indipendentemente dall'impresa in cui lavorano), allora sono le persone, non le imprese, a beneficiare direttamente del sostegno del FSE+. L'incremento del capitale umano (ossia dipendenti maggiormente qualificati) è considerato un beneficio indiretto per la PMI, e in questo caso si dovrebbero raccogliere solo i dati riguardanti i partecipanti ma non le PMI.

L'allegato III (OS(m)) del regolamento FSE+ usa il termine "**destinatario finale**" per indicare una persona che riceve prodotti alimentari o sostegno materiale.

#### 3.4.2 Unità di osservazione

- Per gli obiettivi da **OS(a) a OS(I)** l'unità di osservazione per tutti gli indicatori comuni e gli indicatori specifici del programma è un'**unica partecipazione a una determinata operazione**.

---

<sup>20</sup> Le persone che beneficiano direttamente del sostegno del FSE+ sono quelle cui l'operazione si prefigge di offrire un sostegno (ossia il gruppo di destinatari). Pertanto, se l'obiettivo dell'operazione è, ad esempio, quello di migliorare l'integrazione dei minori migranti, gli insegnanti che ricevono una formazione non si possono considerare partecipanti. All'opposto se l'operazione mira ad accrescere le competenze degli insegnanti, gli insegnanti si dovranno considerare partecipanti.

I dati su ciascun partecipante che aderisce a un'operazione sostenuta dal FSE+ dovrebbero essere registrati e conservati come **registrazione di un'unica partecipazione**. Se un partecipante aderisce a una **stessa operazione** e poi la abbandona o conclude più volte nel corso di uno o più anni di riferimento, i dati su tale persona dovrebbero essere registrati, conservati e comunicati una sola volta. Ciò vale anche qualora una persona partecipi a diverse azioni di un'unica operazione. Se però una persona esce da un'operazione ed entra a far parte di **un'operazione differente**, ciò sarà considerato e registrato come una **nuova partecipazione**. Lo stesso principio si applica agli indicatori comuni per gli enti.

- Per l'obiettivo **OS(m)**, le operazioni di distribuzione di prodotti alimentari o di assistenza materiale di base coprono un anno di calendario. Di conseguenza, se una persona riceve sostegno più volte nel medesimo anno, ciò è conteggiato una volta sola.

### 3.4.3 Ripartizione per genere

La parità di genere è un principio fondamentale dell'Unione europea, sancito dai trattati e riaffermato costantemente nella legislazione. Ai sensi dell'articolo 9, paragrafo 2, del CPR, la parità tra uomini e donne, l'integrazione della dimensione di genere e l'integrazione della prospettiva di genere dovrebbero essere tenute in considerazione e promosse durante le fasi di preparazione, attuazione, monitoraggio, predisposizione di relazioni e valutazione dei programmi.

Per poter monitorare e controllare l'attuazione di tale principio, occorre disaggregare per genere i dati di tutti gli indicatori comuni degli allegati I e II del regolamento FSE+ relativi ai partecipanti. Alcuni Stati membri hanno introdotto pratiche o disposizioni giuridiche in cui si riconosce la possibilità che alcune persone non rientrino in alcuna delle due categorie o non desiderino essere inserite in una di esse. Per tali Stati membri queste persone devono essere registrate come "non binarie".

Nel contesto dell'obiettivo OS(m), non è necessario disaggregare i dati degli indicatori per genere; vi sono invece indicatori comuni di risultato che segnalano specificamente il numero di donne destinatarie finali.

## 4 Raccolta, trattamento e trasmissione dei dati

### 4.1 Qualità dei dati

Le autorità di gestione in ciascuno Stato membro sono responsabili per la trasmissione dei dati in conformità delle specifiche dei regolamenti; tali dati devono essere di buona qualità e affidabili (articolo 42, paragrafo 4, del CPR).

Eurostat definisce la qualità dei dati utilizzati per le statistiche in relazione a una serie di criteri<sup>21</sup>. Tre elementi sono particolarmente rilevanti per gli indicatori comuni del FSE+:

- **accuratezza**: si riferisce alla corretta registrazione della situazione reale e implica la capacità dei sistemi di monitoraggio di consentire la correzione retroattiva dei dati in caso di errori di registrazione;
- **comparabilità**: si riferisce ai confronti nel corso del tempo e tra paesi, e dipende pertanto dall'aderenza a definizioni comuni nella raccolta e nel trattamento dei dati, ivi comprese serie complete di dati per tutti gli indicatori comuni;

---

<sup>21</sup> Codice delle statistiche europee <https://ec.europa.eu/eurostat/documents/4031688/9394142/KS-02-18-142-IT-N.pdf/2d3874da-4253-4f20-9cfd-304f48a5ed1a?t=1542710882000>

- **coerenza**: si riferisce all'idoneità dei dati a essere combinati in maniera affidabile in vari modi.

Eurostat definisce la qualità dei dati anche in termini di **pertinenza** (la misura in cui i dati prodotti soddisfano le esigenze degli utilizzatori), **tempestività e puntualità** (l'intervallo di tempo tra il momento in cui i dati sono disponibili e l'evento che descrivono). Si tratta di aspetti importanti su cui riflettere nella selezione e nella definizione degli indicatori specifici del programma.

Le **definizioni comuni** degli indicatori comuni mirano ad assicurare la **comparabilità** all'interno dell'Unione europea e di conseguenza la qualità dei dati a livello dell'UE. Per gli indicatori specifici del programma, la comparabilità degli indicatori è obbligatoria soltanto all'interno del programma stesso, ma volontariamente si potrebbe perseguire anche tra i vari programmi<sup>22</sup>. Per entrambi i tipi di indicatori, comuni e specifici dei programmi, è importante che tutte le definizioni siano chiaramente documentate e comunicate a tutti i beneficiari; si devono inoltre adottare misure per far sì che tali definizioni siano effettivamente applicate. Le definizioni ufficiali per gli indicatori comuni e le variabili sottostanti sono espone negli allegati B, C e D del presente documento. Le definizioni di alcuni "altri indicatori comuni di output" sono determinate a livello nazionale<sup>23</sup>. Affinché le organizzazioni che gestiscono i progetti applichino in maniera uniforme il significato del termine definito a livello nazionale, le definizioni usate devono essere adeguatamente documentate e inviate alla Commissione; ove possibile dovrebbero inoltre far riferimento alle definizioni ufficiali (nazionali) esistenti.

L'articolo 42, paragrafo 2, lettera b), del CPR chiede di fornire, per tutti gli obiettivi specifici scelti, i valori di tutti gli indicatori comuni di output e di risultato. Questa disposizione, unita all'esigenza di garantire **coerenza**, implica che tutti gli indicatori basati sui partecipanti dovrebbero riguardare la stessa popolazione (totale) di partecipanti. Ai sensi dell'articolo 17, paragrafo 5, del regolamento FSE+, i dati concernenti gli indicatori per i partecipanti sono trasmessi solo quando sono disponibili tutti i dati richiesti all'allegato I, punto 1.1, relativi a tale partecipante.

## 4.2 Fonti e metodi di raccolta dei dati

I dati per gli indicatori comuni e gli indicatori specifici del programma riguardano una serie di informazioni personali (tra cui il genere, la situazione sul mercato del lavoro, l'età, il livello di istruzione, ecc.). È importante notare che, indipendentemente dal metodo, molti dati personali si baseranno su un'autocertificazione del partecipante, cosa che può introdurre un certo grado di soggettività. Fin dalle prime fasi della formulazione del programma, si dovrebbe prevedere la necessità fare affidamento su altre fonti di dati (come i registri amministrativi). È possibile che i dati siano stati raccolti anche in un contesto diverso dall'attuazione delle azioni sostenute dal FSE+ e poi conservati in registri amministrativi.

Ciascun approccio di raccolta dei dati comporta implicazioni, tra l'altro, per gli oneri amministrativi e per la qualità di dati raccolti (ad esempio in termini di accuratezza e tempestività), ma anche per quanto riguarda il rispetto della dignità dei partecipanti e dei destinatari finali, nonché l'applicazione dei principi di non discriminazione in linea con l'acquis dell'UE e le legislazioni nazionali.

Qualsiasi metodo di raccolta dei dati è soggetto a **errori di misurazione (e registrazione)**, in particolare allorché il valore registrato differisca da quello reale. Ad esempio, un disoccupato non registrato può essere indicato come inattivo anziché come disoccupato, oppure i dati possono essere basati su autocertificazioni non accurate (ad esempio se l'interessato non riesce a ricostruire correttamente la propria situazione in un

---

<sup>22</sup> Ad esempio nel caso in cui esistano vari programmi regionali, oppure allorché si tratti di tener conto di specifici fenomeni trasversali come il sostegno offerto in relazione alla crisi della COVID.

<sup>23</sup> "Partecipanti con disabilità", "partecipanti di origine straniera", "minoranze (comprese le comunità emarginate come i rom)", e "senzateo o persone colpite da esclusione abitativa".

determinato momento, o non desidera rivelare la propria situazione reale per imbarazzo, o per il desiderio di accedere al sostegno). Nell'elaborazione dei campioni o nell'acquisizione di stime informate si può incorrere anche in **errori di copertura** se la percentuale dell'intera popolazione che non è inclusa nel campione ha caratteristiche differenti (ad esempio, se l'indagine è effettuata online, ne sarà esclusa gran parte dei nuclei familiari in condizioni di deprivazione e senza accesso a Internet, oppure le stime informate si basano soltanto su partecipanti "facili da raggiungere"). Possono anche verificarsi **errori di mancata risposta** negli esercizi di raccolta diretta di dati (censimenti o campioni rappresentativi) se le caratteristiche dei partecipanti che rispondono sono differenti da quelle di coloro che non rispondono. Nell'elaborazione di un campione rappresentativo, infine, l'**errore di campionamento** riguarda la variazione tra il valore stimato in base al campione e il valore dell'intera popolazione; quanto più vasto è il campione, tanto minore è l'errore di campionamento. Tutti questi errori possono produrre risultati distorti, ma si possono ridurre al minimo adottando e applicando procedure adeguate.

Tabella 1 - Metodologie di raccolta dei dati e tipologie di errori

Tipologie di errori/ metodo di raccolta dei dati	Misurazione e registrazione	Copertura	Mancata risposta	Campionamento
<b>Censimento</b>	x		x	
<b>Campionamento rappresentativo</b>	x	x	x	x
<b>Stima informata</b>	xx	xx		xx
<b>Registri</b>	x			

x – rischio di errore minore  
xx – rischio di errore maggiore

#### 4.2.1 Censimento

In un censimento, una determinata dimensione si registra per ogni singolo elemento della popolazione considerata (ossia tutti i partecipanti). I valori ottenuti per tale popolazione sono in teoria i valori reali, ma si dovrebbero considerare possibili errori di misurazione e registrazione (ad esempio nelle autocertificazioni) e di non risposta.

Vi è in effetti il rischio che i diversi organismi partecipanti alla raccolta dei dati (ad esempio beneficiari od operatori del progetto) non applichino gli stessi standard o le stesse definizioni, oppure che queste non siano comunicate in maniera efficace ai partecipanti che potrebbero interpretare le domande in modo differente.

#### 4.2.2 Campionamento rappresentativo

Nella procedura di campionamento una determinata dimensione non è registrata per tutti gli individui della popolazione, ma solo per una parte. I valori ottenuti per tale campione sono quindi **stime** dei valori reali della popolazione complessiva. Oltre a possibili errori di misurazione, in cui rientra la soggettività nel caso delle autocertificazioni, vi è un ulteriore errore potenziale dovuto alle differenze tra il campione e la popolazione complessiva (errore di campionamento). È possibile attribuire un livello di confidenza alle stime ottenute a condizione che il campionamento sia stato effettuato secondo rigorosi metodi statistici.

Per essere rappresentativo un campione deve riflettere le caratteristiche della popolazione interessata dagli indicatori in tutte le variabili relative a situazione sul mercato del lavoro, età e livello di istruzione.

Gli indicatori comuni di risultato a lungo termine del FSE+, come tutti gli indicatori comuni, devono essere comunicati a livello di obiettivo specifico (e pertanto i campioni pertinenti devono essere elaborati allo stesso livello); gli indicatori devono essere poi ripartiti per genere e categoria di regioni.

Occorre **documentare in maniera completa il piano campionamento, il metodo di selezione dei campioni e i metodi effettivi di campionamento**<sup>24</sup>. La documentazione dovrebbe descrivere le misure adottate per ridurre al minimo gli errori totali dell'indagine, compresi l'errore di copertura, l'errore di mancata risposta e l'errore di misurazione. Occorre garantire la validità interna del campione. In altre parole, occorre limitare le distorsioni imputabili alla raccolta dei dati, e correggerle per quanto possibile, così da poter generalizzare in maniera affidabile i dati dell'indicatore a livello dell'obiettivo specifico per ciascuna dimensione pertinente. È considerata buona pratica quella di affidare il compito di elaborare il campione e formulare le domande dell'indagine a esperti del settore, e preferibilmente a un esperto o a un organismo indipendente.

Per essere considerati completamente affidabili, i valori degli indicatori basati sul campionamento rappresentativo devono essere comunicati con un margine di errore non superiore a tre punti percentuali usando un livello di confidenza del 95 % come proporzione (ossia un intervallo di confidenza di sei punti percentuali di lunghezza). I dati comunicati con un margine di errore stimato massimo superiore a tre punti percentuali e non superiore a cinque punti percentuali sono considerati meno affidabili; ciò significa che si potrebbe prendere in considerazione la possibilità di apportare miglioramenti per assicurare l'affidabilità complessiva del sistema di monitoraggio e informazione. Le stime con un margine di errore superiore a cinque punti percentuali sono considerate non sufficientemente affidabili se il sottogruppo rappresenta più del 10 % della popolazione.

#### **4.2.3 Stime informate**

Per gli indicatori elencati nell'allegato I, sezione 1.2, per tutti gli indicatori elencati nell'allegato II e per gli indicatori comuni di risultato dell'allegato III, il regolamento FSE+<sup>25</sup> offre la possibilità di utilizzare "stime informate". Una "stima informata" può essere intesa come una semplificazione necessaria nei casi in cui preparare e gestire un censimento o un sistema di campionamento pienamente rappresentativo sarebbe eccessivamente complesso od oneroso.

Una "stima informata" è una stima per cui sarebbe possibile ammorbidire o non applicare interamente le prescrizioni descritte in precedenza per il campionamento rappresentativo. Può pertanto basarsi su approcci di campionamento semplificati (con requisiti di precisione meno rigorosi rispetto a un campionamento rappresentativo) oppure su altri metodi, tra cui le proxy. Deve comunque basarsi su una metodologia documentata.

#### **4.2.4 Indagine strutturata sui destinatari finali per l'obiettivo OS(m)**

Ai sensi dell'articolo 23, paragrafo 3, del regolamento FSE+, le autorità di gestione trasmettono alla Commissione i risultati di un'indagine strutturata dei destinatari finali svolta nel 2024 e nel 2027, conformemente al modello adottato dalla Commissione mediante un atto di esecuzione dedicato. Tale indagine è rivolta ai destinatari finali dell'assistenza nell'ambito dell'obiettivo OS(m) e si prefigge di acquisire informazioni sulle loro condizioni di vita e sulla natura della loro deprivazione materiale, sulla loro situazione attuale e passata, nonché sulle loro opinioni sull'assistenza per mezzo di prodotti alimentari e/o materiali.

L'indagine dovrebbe essere il più rappresentativa possibile della popolazione dei destinatari finali, pur mantenendosi proporzionata. Per calcolare la dimensione del campione, la Commissione propone di applicare i seguenti parametri: un livello di confidenza del 95% e un intervallo di confidenza di tre punti percentuali. I dati comunicati con un margine di errore stimato massimo superiore a tre punti percentuali e non superiore a cinque punti percentuali sono considerati meno affidabili; ciò significa che si potrebbe prendere in

---

<sup>24</sup> Orientamenti sui piani di campionamento e sulle metodologie per realizzare indagini sono reperibili per esempio all'indirizzo <http://ec.europa.eu/eurostat/en/web/products-manuals-and-guidelines/-/KS-RA-08-003>

<sup>25</sup> Partecipanti con disabilità, cittadini di paesi terzi, partecipanti di origine straniera, minoranze, senz'altro o persone colpite da esclusione abitativa, partecipanti provenienti da zone rurali.

considerazione la possibilità di apportare miglioramenti per assicurare l'affidabilità complessiva del sistema di monitoraggio e informazione. Le stime con un margine di errore superiore a cinque punti percentuali sono considerate non sufficientemente affidabili. Un esempio di calcolo della dimensione del campione compare nell'allegato L. Tale esempio si basa su una metodologia per il campionamento statistico di popolazioni non conosciute. Si possono utilizzare anche metodi alternativi come il campionamento statistico di popolazioni conosciute con parametri analoghi.

Dato il gruppo di destinatari e la natura delle operazioni in questione, e conformemente al regolamento (UE) 2016/679 del Parlamento europeo e del Consiglio relativo alla protezione dei dati, non vi sarà l'obbligo di identificare i destinatari finali nell'indagine strutturata (considerando 33 del regolamento FSE+). Ciò significa che nell'indagine non saranno inseriti eventuali dati utilizzabili per identificare le singole persone (come i dati di contatto, la data di nascita, ID di sicurezza, ecc.). Sarà possibile raccogliere soltanto informazioni anonime per garantire che l'indagine sia rappresentativa della popolazione di destinatari finali.

#### 4.2.5 Registri di dati

Spetta agli Stati membri o alle autorità di gestione determinare il metodo più efficace per raccogliere le informazioni richieste a fini del monitoraggio e comunicazione. Qualsiasi manipolazione dei dati costituisce una potenziale fonte di errori. Inoltre il trattamento dei dati può comportare gravosi oneri amministrativi.

Diventa particolarmente difficile giustificare tali compiti di raccolta e trattamento dei dati qualora registri o banche dati ufficiali contengano già i dati richiesti (per esempio le banche dati della previdenza sociale in alcuni Stati membri). In questi casi gli Stati membri o le autorità di gestione dovrebbero considerare la possibilità di accedere a tali banche dati o registri e utilizzarli. Ciò può comportare un compromesso tra la facilità di raccolta e le possibili differenze in termini di definizioni degli indicatori e periodo coperto. L'allegato I del regolamento FSE+ precisa tuttavia che quando i dati sono rilevati da registri, non è necessario che gli Stati membri si uniformino alle definizioni concordate e possono essere usate le definizioni nazionali.

### 4.3 Trattamento dei dati

L'articolo 69, paragrafo 4, del CPR impone agli **Stati membri di assicurare la qualità, l'accuratezza e l'affidabilità del sistema di monitoraggio e dei dati riguardanti gli indicatori**. Una parte delle funzioni dell'autorità di gestione consiste nel "**registrare e conservare elettronicamente i dati relativi a ciascuna operazione** necessari a fini del monitoraggio, valutazione, gestione finanziaria [...]" (articolo 72, paragrafo 1, lettera e), del CPR). Le condizioni uniformi per la registrazione e la conservazione dei dati elettronici sono definite nell'allegato XVII del CPR.

**Gli Stati membri dovrebbero modificare i dati** registrati in caso di modifica dei dati contenuti nelle registrazioni dei singoli partecipanti oppure per correggere errori.

Spetta a ciascuna autorità di gestione determinare i metodi per raccogliere, conservare e trattare i dati necessari. L'elemento importante è che l'autorità di gestione abbia la capacità di riunire i dati usando metodi informatici per produrre i valori finali richiesti, comprese le aggregazioni e le disaggregazioni richieste, e possa dimostrare (a fini di audit) in che modo sono prodotti i valori degli indicatori. La Commissione raccomanda di verificare tempestivamente che i sistemi di registrazione e conservazione dei dati attualmente usati per il monitoraggio del FSE+ siano adeguati alla luce dei requisiti citati, stabiliti nel CPR e nel regolamento FSE+.

A eccezione delle operazioni dell'obiettivo OS(l) dirette agli indigenti e dell'obiettivo OS(m), è necessario registrare e conservare i dati personali per tutti gli indicatori per ciascun partecipante (anche qualora gli indicatori comuni di output sui partecipanti possano essere

comunicati sulla base del gruppo di destinatari dell'operazione, com'è possibile ai sensi dell'allegato I del regolamento FSE+). Idealmente si tratta di una registrazione specifica per ciascuna unità di osservazione, che corrisponde a una singola partecipazione a una determinata operazione. Tale registrazione deve comprendere almeno: un identificativo dell'operazione; un identificativo personale che consenta di rintracciare e ricontattare la persona; le date di entrata in un'operazione e di uscita dall'operazione; e l'accesso ai valori di tutte le variabili necessarie per gli indicatori. Non è necessario che i dati siano contenuti in un'unica banca dati; possono essere distribuiti in diverse banche dati presso l'autorità di gestione o a livelli inferiori (come i beneficiari) o anche presso terzi (come un ufficio statistico o il servizio pubblico per l'impiego). Per l'obiettivo OS(m) non è presente l'obbligo di raccogliere i dati dei singoli destinatari finali.

I valori degli indicatori comuni trasmessi alla Commissione rappresentano **valori aggregati** per tutti i partecipanti o destinatari finali o enti in un determinato obiettivo specifico nell'ambito di una priorità. Non è necessario che ciò corrisponda al metodo secondo cui sono conservati i dati. Si ottiene infatti la flessibilità massima se i dati sono registrati al più basso livello di aggregazione possibile. Nel caso della componente del FSE+ in regime di gestione concorrente, si tratta di un partecipante o di un ente in un'operazione. Per esempio, gli indicatori "giovani tra i 18 e i 29 anni" e "numero di partecipanti di età pari o superiore a 55 anni" rappresentano il numero di partecipanti in due diverse fasce di età. Tali fasce di età sono pertinenti in un contesto politico a livello di Unione europea, ma su scala locale altre fasce di età (come quella delle persone di età inferiore a 25 anni) possono corrispondere più precisamente a priorità o iniziative politiche, giustificando perciò l'inserimento di un altro indicatore specifico. Questi tre indicatori (due comuni, uno specifico) si possono costruire a partire da un'unica variabile: la data di nascita.

Le autorità di gestione dovrebbero però essere in grado di dimostrarsi capaci di svolgere tutti i compiti richiesti in materia di monitoraggio e valutazione. Dovrebbero avere accesso a un elenco di tutti i partecipanti che ricevono un sostegno tramite un obiettivo specifico; per mezzo di tale elenco dovrebbero essere in grado di accedere direttamente oppure di richiedere a terzi i microdati necessari per calcolare, se del caso, ciascuno degli indicatori comuni e specifici del programma.

#### 4.4 Trasmissione dei dati

Ai sensi dell'articolo 42, paragrafo 1, del CPR:

- per gli obiettivi da OS(a) a OS(l) i dati cumulativi di tutti gli indicatori sono trasmessi alla Commissione entro il 31 gennaio e il 31 luglio di ogni anno; mentre
- per l'obiettivo OS(m) i dati cumulativi di tutti gli indicatori sono trasmessi ogni anno entro il 31 gennaio.

I dati sono **trasmessi sotto forma di serie di dati strutturati** alla Commissione europea **elettronicamente**, in linea con il modello stabilito nell'allegato VII del CPR.

Per ciascuna priorità, i dati di tutti gli indicatori sono ripartiti per obiettivo specifico e per categoria di regioni. I dati di tutti gli indicatori comuni degli allegati I e II del regolamento FSE+ relativi ai partecipanti sono ripartiti per genere. Per gli indicatori comuni dell'allegato III (cioè quelli compresi nel contesto dell'obiettivo OS(m)), non è necessario ripartire i dati degli indicatori per genere; vi sono invece indicatori comuni di risultato che segnalano specificamente il numero di donne destinatarie finali.

#### 4.5 Protezione dei dati

Il trattamento dei dati personali deve rispettare il **regolamento (UE) 2016/679**<sup>26</sup> relativo alla protezione delle persone fisiche con riguardo al trattamento dei dati personali,

---

<sup>26</sup> <https://eur-lex.europa.eu/eli/reg/2016/679/oj?locale=it>

nonché alla libera circolazione di tali dati ("regolamento generale sulla protezione dei dati" – GDPR).

In conformità dell'articolo 6, paragrafo 3, lettera a), del GDPR, il CPR offre agli Stati membri la base giuridica per il trattamento dei dati personali necessari per gli indicatori comuni, per il monitoraggio, la valutazione, il controllo e l'audit e, se necessario, per determinare l'ammissibilità dei partecipanti (articolo 4, del CPR). La legislazione nazionale in materia di protezione dei dati può essere tuttavia più restrittiva, ed è possibile che per adempiere gli obblighi di monitoraggio previsti dal FSE+ alcuni Stati membri debbano introdurre provvedimenti legislativi per rendere legale la raccolta dei dati.

I dati di monitoraggio richiesti comprendono alcune variabili considerate categorie particolari di dati personali ai sensi dell'articolo 9 del GDPR (i cosiddetti dati "sensibili" relativi a disabilità e minoranze). La legislazione dell'UE in materia di protezione dei dati vieta, in linea di principio, il trattamento di categorie particolari di dati ("dati sensibili") secondo la definizione dell'articolo 9 del regolamento (UE) 2016/679 benché, fatte salve adeguate garanzie, il diritto dell'Unione o degli Stati membri possa prevedere esenzioni per motivi di interesse pubblico rilevante.

In conformità delle norme in materia di protezione dei dati, lo Stato membro/l'autorità di gestione deve determinare quale soggetto o soggetti debbano fungere da **titolare o titolari del trattamento** ai sensi dell'articolo 4, punto 7, del GDPR. Tale articolo stabilisce che il titolare del trattamento "determina le finalità e i mezzi del trattamento di dati personali". La finalità del trattamento dei dati è determinata dal CPR (articolo 4). Se uno Stato membro decide di nominare più organismi come titolari del trattamento (contitolarità del trattamento), i contitolari del trattamento devono determinare le rispettive responsabilità, in particolare per quanto riguarda i diritti degli interessati (ad esempio accesso, rettifica, blocco e cancellazione dei dati). Possono designare un punto di contatto per gli interessati. È importante che la Commissione e gli interessati conoscano l'identità dei titolari del trattamento. Pertanto lo Stato membro o l'autorità di gestione dovrebbero comunicare alla Commissione e agli interessati quale sia l'autorità che funge da titolare del trattamento (ad esempio in una informativa sulla privacy fornita per la frequenza di un corso).

Opportune misure garantiscono inoltre che, per impostazione predefinita, siano trattati solamente i dati personali necessari per ogni specifica finalità del trattamento. Tale obbligo vale per la quantità dei dati personali raccolti, la portata del trattamento, il periodo di conservazione e l'accessibilità.

Le prescrizioni per il monitoraggio relative alla raccolta di dati sui minori sono identiche a quelle applicate a tutti i partecipanti: i dati individuali sui minori partecipanti si dovrebbero raccogliere per le operazioni degli obiettivi da OS(a) a OS(l) non dirette agli indigenti. I microdati sui minori si possono ottenere dai loro rappresentanti (ad esempio genitori o tutori) oppure da registri amministrativi.

Per le operazioni dell'obiettivo OS(l) dirette agli indigenti (allegato II del regolamento FSE+) i dati sui minori si possono stimare per tutti gli indicatori (come per tutti i partecipanti). Inoltre la disposizione che consente di comunicare gli indicatori comuni di output sulla base del gruppo di destinatari dell'operazione, per gli indicatori elencati negli allegati I e II del regolamento FSE+, è valida anche per i minori. Per l'obiettivo OS(m) (allegato III del regolamento FSE+), i dati sui minori che ricevono prodotti alimentari e sostegno materiale, nonché sui minori che beneficiano di buoni, devono essere comunicati e possono essere stimati.

A fini del monitoraggio e valutazione la **Commissione** non richiede né riceve dati personali, ma solamente delle **serie di dati aggregati** delle operazioni FSE+.

Alla luce dei potenziali problemi che potrebbero insorgere in materia di norme di protezione dei dati, la Commissione raccomanda alle autorità di gestione di attivarsi per **chiedere la consulenza delle autorità nazionali di protezione dei dati** in merito ai criteri di attuazione degli obblighi di trattamento dei dati sanciti nel regolamento generale sulla protezione dei dati (anche per i partecipanti che sono minori).

## Allegato A – Glossario

Termine	Definizione
Autorità di gestione	L'autorità che in ciascuno Stato membro ha la responsabilità di realizzare i differenti programmi concordati con la Commissione europea, e di elaborare i relativi dati.
Classificazione internazionale standard dell'istruzione (ISCED)	La classificazione di riferimento per l'organizzazione dei programmi scolastici e delle relative qualifiche per settori e livelli di istruzione.
Comitato di monitoring	Ciascuno Stato membro è tenuto a istituire un comitato per esaminare la performance dei programmi, composto da rappresentanti delle autorità nazionali pertinenti e della Commissione.
Fondo di aiuti europei agli indigenti (FEAD)	Sostiene gli interventi promossi dai paesi dell'UE per fornire agli indigenti cibo e/o assistenza materiale nel periodo di programmazione 2014-2020 <sup>27</sup> .
Fondo sociale europeo Plus (FSE+)	Il principale strumento finanziario volto a rafforzare la dimensione sociale dell'Europa, mettendo in pratica i principi del pilastro europeo dei diritti sociali. Fa parte del bilancio dell'UE per il periodo 2021-2027.
Rilevazione sulle forze di lavoro dell'Unione Europea (UE-RFL)	Indagine di Eurostat sui nuclei familiari, che ha come obiettivo ottenere, attraverso una serie di interviste individuali, informazioni sul mercato del lavoro e sulle questioni ad esso connesse <sup>28</sup> .
Iniziativa a favore dell'occupazione giovanile (IOG)	La risorsa finanziaria dell'UE volta a sostenere i giovani che non hanno un lavoro, né seguono un percorso scolastico o formativo (NEET), compresi i disoccupati di lungo periodo o quelli non registrati come persone in cerca di occupazione (2014-2020).
Micro, piccole e medie imprese (PMI)	Le imprese che occupano meno di 250 persone, il cui fatturato annuo non supera i 50 milioni di euro oppure il cui totale di bilancio annuo non supera i 43 milioni di euro <sup>29</sup> .
N/P	Non pertinente
Obiettivi specifici (OS)	Scopi specifici indicati nel regolamento FSE+. I programmi si costruiscono attorno alle priorità e ciascuna priorità corrisponde a uno o più obiettivi specifici nell'ambito di un unico obiettivo strategico.
Programmi nazionali di riforma	Relazioni per paese, presentate a scadenza annuale, contenenti informazioni sulle misure adottate per attuare le raccomandazioni specifiche per paese, nonché sui progressi compiuti in relazione agli obiettivi nazionali di Europa 2020.
Raccomandazioni specifiche per paese <sup>30</sup>	Le raccomandazioni rivolte dalla Commissione europea a ciascun paese, imperniate sui risultati realisticamente realizzabili nei 12-18 mesi successivi. Tali raccomandazioni forniscono orientamenti strategici su misura ai singoli Stati membri su come stimolare

<sup>27</sup> <https://ec.europa.eu/social/main.jsp?catId=1089&langId=en>

<sup>28</sup> [https://ec.europa.eu/eurostat/statistics-explained/index.php?title=Glossary:Labour\\_force\\_survey\\_\(LFS\)/it](https://ec.europa.eu/eurostat/statistics-explained/index.php?title=Glossary:Labour_force_survey_(LFS)/it)

<sup>29</sup> Fonte: articoli 1 e 2 della raccomandazione della Commissione, del 6 maggio 2003, relativa alla definizione delle microimprese, piccole e medie imprese (2003/361/CE).

<sup>30</sup> [https://ec.europa.eu/info/business-economy-euro/economic-and-fiscal-policy-coordination/eu-economic-governance-monitoring-prevention-correction/european-semester/european-semester-timeline/eu-country-specific-recommendations\\_it](https://ec.europa.eu/info/business-economy-euro/economic-and-fiscal-policy-coordination/eu-economic-governance-monitoring-prevention-correction/european-semester/european-semester-timeline/eu-country-specific-recommendations_it)

	l'occupazione e la crescita, mantenendo nel contempo la solidità delle finanze pubbliche.
Regolamento generale sulla protezione dei dati (GDPR)	Regolamento (UE) 2016/679 relativo alla protezione dei dati e della vita privata dei cittadini dell'UE o dei residenti nell'UE.
Regolamento recante disposizioni comuni (CPR)	Il regolamento adottato dalla Commissione europea che stabilisce le disposizioni comuni per otto fondi a gestione concorrente: Fondo di coesione (FC), Fondo per una transizione giusta (JTF), Fondo europeo per gli affari marittimi, la pesca e l'acquacoltura (FEAMPA), Fondo europeo di sviluppo regionale (FESR), Fondo sociale europeo Plus (FSE+) <sup>31</sup> , Fondo Asilo e migrazione (AMIF) <sup>32</sup> , Strumento di sostegno finanziario per la politica di gestione delle frontiere e i visti (BMVI), Fondo per la Sicurezza interna (ISF).
SFC2021	Il sistema elettronico ufficiale per lo scambio di dati tra gli Stati membri e la Commissione. Il sistema è stato aggiornato per i fondi UE 2021-2027.
Statistiche sulla politica del mercato del lavoro	Banca dati contenente statistiche sugli interventi nel mercato del lavoro definiti come interventi pubblici nel mercato del lavoro tesi a conseguire un funzionamento efficiente e a correggere gli squilibri.
Stato membro (SM)	Gli Stati membri dell'Unione europea.
Trattato sul funzionamento dell'Unione europea (TFUE)	Uno dei due principali trattati che formano la base costituzionale del diritto dell'UE.
Valutazioni d'impatto controfattuali	Valutazioni che raffrontano i risultati di coloro che hanno beneficiato del sostegno del FSE+ (i "beneficiari") con i risultati di un gruppo simile sotto tutti gli aspetti ai beneficiari del FSE+ (il "gruppo di confronto/controllo"), con l'unica differenza che il gruppo di confronto/controllo non ha avuto rapporti con il FSE+.

<sup>31</sup> Ad eccezione del programma per l'occupazione e l'innovazione sociale e delle tematiche della sanità.

<sup>32</sup> Solo le componenti in gestione concorrente.

## Allegato B - Indicatori per il sostegno generale del FSE+ (Allegato I del regolamento FSE+)

L'allegato B elenca gli indicatori comuni previsti dal regolamento FSE+ per le operazioni finanziate nell'ambito degli obiettivi da OS(a) a OS(l) e non dirette agli indigenti.

### EECO01 – NUMERO TOTALE DEI PARTECIPANTI

<b>EECO01</b>	Numero totale di partecipanti
<b>Definizione</b>	<p>Persone che beneficiano direttamente di un'operazione del FSE+. Le altre persone non sono considerate partecipanti.</p> <p>Per gli obiettivi da OS(a) a OS(k):</p> $\text{Numero di partecipanti} = EECO02 + EECO04 + EECO05$
<b>Unità di misura</b>	Numero di persone
<b>Target finale</b>	<p>È il valore previsto per la fine del periodo del programma (fine del 2029).</p> <p>Non è necessario che tutti gli indicatori abbiano un target finale.</p>
<b>Valore di base</b>	0 - Si tratta di un indicatore di output.
<b>Ripartizione</b>	Per genere (uomini, donne, non binari) e per categoria di regioni. Il totale è calcolato automaticamente.
<b>Giustificazione</b>	Comunicare il modo in cui il FSE+ sta realizzando l'obiettivo di cui all'articolo 162 TFUE e sta attuando il pilastro europeo dei diritti sociali.
<b>Raccolta dei dati</b>	<p>Per gli obiettivi da OS(a) a OS(k), il sistema calcola automaticamente questo indicatore come somma degli indicatori comuni di output EECO02 (disoccupati), EECO04 (inattivi) e EECO05 (lavoratori).</p> <p>Per l'obiettivo OS(l) il valore dev'essere calcolato manualmente.</p> <p>Le autorità di gestione sono tenute a documentare i metodi utilizzati.</p>
<b>Frequenza di trasmissione dei dati</b>	Due volte all'anno, alla fine di gennaio e alla fine di luglio, a partire dal 31 gennaio 2022 e fino al 31 gennaio 2030.
<b>Collegamento ad altri indicatori</b>	<p>Per gli obiettivi da OS(a) a OS(k):</p> <ul style="list-style-type: none"> <li>- indicatori comuni di output: EECO02, EECO04 e EECO05</li> <li>- indicatori comuni di risultato: EECR02 e EECR03</li> </ul> <p>Per l'obiettivo OS(l): EECO06, EECO07 e EECO08</p>
<b>Convalida</b>	<p>Per gli obiettivi da OS(a) a OS(k) il numero totale dei partecipanti dovrebbe essere uguale alla somma dei partecipanti per livello di istruzione.</p> $\begin{aligned} \text{Numero di partecipanti} &= EECO09 \text{ (istruzione secondaria inferiore)} \\ &+ EECO10 \text{ (istruzione secondaria superiore o post} \\ &\text{- secondaria)} + EECO11 \text{ (terziaria)} \end{aligned}$ <p>Per l'obiettivo OS(l) il numero totale dei partecipanti dovrebbe essere uguale o superiore alla somma dei partecipanti per età.</p>

## EECO02 – DISOCCUPATI, COMPRESI I DISOCCUPATI DI LUNGO PERIODO

<b>EECO02</b>	Disoccupati, compresi i disoccupati di lungo periodo Questo indicatore non è applicabile all'obiettivo OS(I).
<b>Definizione</b>	I disoccupati sono <i>persone solitamente senza lavoro, disponibili a lavorare e che cercano attivamente lavoro. Le persone considerate disoccupati iscritti ai centri per l'impiego secondo le definizioni nazionali sono sempre incluse in questa categoria anche se non soddisfano tutti e tre i criteri.</i>  Fonte: Direzione generale Occupazione, affari sociali e inclusione, <i>Labour market policy (LMP) statistics – Methodology 2018</i> , paragrafo 18.  Le parole in corsivo corrispondono alla definizione LMP.
<b>Unità di misura</b>	Numero di persone
<b>Target finale</b>	È il valore previsto per la fine del periodo del programma (fine del 2029).  Non è necessario che tutti gli indicatori abbiano un target finale.
<b>Valore di base</b>	0 - Si tratta di un indicatore di output.
<b>Ripartizione</b>	Per genere (uomini, donne, non binari) e per categoria di regioni.  Il totale è calcolato automaticamente.
<b>Giustificazione</b>	Comunicare il modo in cui il FSE+ sta realizzando l'obiettivo di cui all'articolo 162 TFUE e sta attuando il principio 4 "Sostegno attivo all'occupazione" del pilastro europeo dei diritti sociali.
<b>Raccolta dei dati</b>	L'indicatore si riferisce alla situazione sul mercato del lavoro dei partecipanti nel momento in cui entrano a far parte dell'intervento del FSE+. È possibile ottenere le informazioni direttamente dal partecipante oppure ricavarle da una banca dati amministrativa.
<b>Frequenza di trasmissione dei dati</b>	Due volte all'anno, alla fine di gennaio e alla fine di luglio, a partire dal 2022 e fino al 2030.
<b>Collegamento ad altri indicatori</b>	EECO02 è uno dei tre indicatori usati per calcolare il numero totale dei partecipanti. Gli altri due sono EECO04 e EECO05.  EECO02 è necessario per calcolare EECR02, EECR03, EECR04 e EECR05.
<b>Convalida</b>	Nelle operazioni dirette principalmente ai disoccupati, il numero dei disoccupati dovrebbe essere uguale o prossimo al numero totale dei partecipanti (ad eccezione delle operazioni che sostengono anche la modernizzazione delle istituzioni del mercato del lavoro).

### EECO03 – DISOCCUPATI DI LUNGO PERIODO

<b>EECO03</b>	Disoccupati di lungo periodo Questo indicatore non è applicabile all'obiettivo OS(I).
<b>Definizione</b>	La definizione di "disoccupati" è quella del precedente indicatore "disoccupati, compresi i disoccupati di lungo periodo", di cui l'indicatore "disoccupati di lungo periodo" rappresenta un sottogruppo con <i>un periodo continuativo di disoccupazione di almeno un anno (12 mesi o più)</i> .  Fonte: Direzione generale Occupazione, affari sociali e inclusione, <i>Labour market policy statistics – Methodology 2018</i> , paragrafo 312.  Le parole in corsivo corrispondono alla definizione LMP.
<b>Unità di misura</b>	Numero di persone
<b>Target finale</b>	È il valore previsto per la fine del periodo del programma. Non è necessario che tutti gli indicatori abbiano un target finale.
<b>Valore di base</b>	0 - Si tratta di un indicatore di output.
<b>Ripartizione</b>	Per genere (uomini, donne, non binari) e per categoria di regioni. Il totale è calcolato automaticamente.
<b>Giustificazione</b>	Comunicare il modo in cui il FSE+ sta realizzando l'obiettivo di cui all'articolo 162 TFUE e sta attuando il principio 4 "Sostegno attivo all'occupazione" del pilastro europeo dei diritti sociali, nonché la raccomandazione del Consiglio del febbraio 2016 sull'inserimento dei disoccupati di lungo periodo nel mercato del lavoro.
<b>Raccolta dei dati</b>	L'indicatore si riferisce alla situazione sul mercato del lavoro dei partecipanti nel momento in cui entrano a far parte dell'intervento del FSE+. È possibile ottenere le informazioni direttamente dal partecipante oppure ricavarle da una banca dati amministrativa.
<b>Frequenza di trasmissione dei dati</b>	Due volte all'anno, alla fine di gennaio e alla fine di luglio, a partire dal 2022 e fino al 2030.
<b>Collegamento ad altri indicatori</b>	EECO03 (disoccupati di lungo periodo) rappresenta un sottogruppo di EECO02 (disoccupati, compresi i disoccupati di lungo periodo).
<b>Convalida</b>	EECO03 non può essere maggiore di EECO02: $(EECO02) \geq (EECO03)$  EECO03 dovrebbe essere prossimo a EECO02 se l'operazione è diretta principalmente ai disoccupati di lungo periodo.

## EECO04 – INATTIVI

<b>EECO04</b>	<p>Persone inattive</p> <p>Questo indicatore non è applicabile all'obiettivo OS(I).</p>
<b>Definizione</b>	<p>Si definiscono "inattivi" <i>coloro che non fanno attualmente parte della forza lavoro (nel senso che non sono lavoratori né disoccupati secondo le definizioni fornite).</i></p> <p>Fonte: Direzione generale Occupazione, affari sociali e inclusione, <i>Labour market policy statistics – Methodology 2018</i>, paragrafo 20.</p> <p>Le parole in corsivo corrispondono alla definizione LMP.</p>
<b>Unità di misura</b>	Numero di persone
<b>Target finale</b>	È il valore previsto per la fine del periodo del programma. Non è necessario che tutti gli indicatori abbiano un target finale.
<b>Valore di base</b>	0 - Si tratta di un indicatore di output.
<b>Ripartizione</b>	Per genere (uomini, donne, non binari) e per categoria di regioni. Il totale è calcolato automaticamente.
<b>Giustificazione</b>	Comunicare il modo in cui il FSE+ sta realizzando l'obiettivo di cui all'articolo 162 TFUE e sta attuando il pilastro europeo dei diritti sociali e in particolare il principio 4 "Sostegno attivo all'occupazione".
<b>Raccolta dei dati</b>	L'indicatore si riferisce alla situazione sul mercato del lavoro dei partecipanti nel momento in cui entrano a far parte dell'intervento del FSE+. È possibile ottenere le informazioni direttamente dal partecipante oppure ricavarle da una banca dati amministrativa.
<b>Frequenza di trasmissione dei dati</b>	Due volte all'anno, alla fine di gennaio e alla fine di luglio, a partire dal 2022 e fino al 2030.
<b>Collegamento ad altri indicatori</b>	Questo è uno dei tre indicatori usati per calcolare il numero totale dei partecipanti. Gli altri due sono EECO02 e EECO05. EECO04 è necessario per calcolare EECR01, EECR02, EECR03, EECR04 e EECR05.
<b>Convalida</b>	Nelle operazioni dirette principalmente a persone inattive, il valore di questo indicatore dovrebbe essere uguale o prossimo al numero totale dei partecipanti.

## EECO05 – LAVORATORI, COMPRESI I LAVORATORI AUTONOMI

<b>EECO05</b>	Lavoratori, compresi i lavoratori autonomi Questo indicatore non è applicabile all'obiettivo OS(I).
<b>Definizione</b>	<p>Gli occupati sono persone di età compresa tra 15 e 89 anni che: svolgevano un lavoro per ottenerne una retribuzione, un profitto o un tornaconto familiare; che non stavano lavorando ma avevano un'occupazione o un'attività da cui erano temporaneamente assenti [...]; o le persone che producono prodotti agricoli la cui parte principale è destinata alla vendita o al baratto.</p> <p>Si noti che i lavoratori autonomi titolari di un'attività economica, un'azienda agricola o uno studio professionale sono considerati occupati, percettori di una retribuzione o profitto, in presenza di una delle seguenti condizioni:</p> <ol style="list-style-type: none"> <li>1) lavorano nella propria impresa, studio professionale o azienda agricola per ricavarne un profitto [...];</li> <li>2) dedicano tempo alla gestione di un'impresa, uno studio professionale o un'azienda agricola [...];</li> <li>3) stanno avviando un'impresa, un'azienda agricola o uno studio professionale [...].</li> </ol> <p>Fonte: Eurostat, the European Union labour force survey (UE-RFL) - Methods and definitions – 2021</p> <p><a href="https://ec.europa.eu/eurostat/statistics-explained/index.php?title=EU_Labour_Force_Survey_-_new_methodology_from_2021_onwards">https://ec.europa.eu/eurostat/statistics-explained/index.php?title=EU_Labour_Force_Survey_-_new_methodology_from_2021_onwards</a></p>
<b>Unità di misura</b>	Numero di persone
<b>Target finale</b>	È il valore previsto per la fine del periodo del programma. Non è necessario che tutti gli indicatori abbiano un target finale.
<b>Valore di base</b>	0 - Si tratta di un indicatore di output.
<b>Ripartizione</b>	Per genere (uomini, donne, non binari) e per categoria di regioni. Il totale è calcolato automaticamente.
<b>Giustificazione</b>	Comunicare il modo in cui il FSE+ sta realizzando l'obiettivo di cui all'articolo 162 TFUE e sta attuando il pilastro europeo dei diritti sociali e in particolare il principio 5 "Occupazione flessibile e sicura".
<b>Raccolta dei dati</b>	L'indicatore si riferisce alla situazione sul mercato del lavoro dei partecipanti nel momento in cui entrano a far parte dell'intervento del FSE+. È possibile ottenere le informazioni direttamente dal partecipante oppure ricavarle da una banca dati amministrativa.
<b>Frequenza di trasmissione dei dati</b>	Due volte all'anno, alla fine di gennaio e alla fine di luglio, a partire dal 2022 e fino al 2030.
<b>Collegamento ad altri indicatori</b>	Questo è uno dei tre indicatori usati per calcolare il numero totale dei partecipanti. Gli altri due sono EECO02 e EECO04. EECO05 è necessario per calcolare EECR02, EECR03 e EECR06.
<b>Convalida</b>	Nelle operazioni dirette principalmente a lavoratori, il valore di questo indicatore dovrebbe essere uguale o prossimo al numero totale dei partecipanti.

## EECO06 – MINORI DI ETÀ INFERIORE A 18 ANNI

<b>EECO06</b>	Numero di minori di 18 anni
<b>Definizione</b>	Il numero di partecipanti di età inferiore a 18 anni al momento di entrare a far parte di un'operazione del FSE+.
<b>Unità di misura</b>	Numero di persone
<b>Target finale</b>	È il valore previsto per la fine del periodo del programma. Non è necessario che tutti gli indicatori abbiano un target finale.
<b>Valore di base</b>	0 - Si tratta di un indicatore di output.
<b>Ripartizione</b>	Per genere (uomini, donne, non binari) e per categoria di regioni. Il totale è calcolato automaticamente.
<b>Giustificazione</b>	Comunicare il modo in cui il FSE+ sta realizzando l'obiettivo di cui all'articolo 162 TFUE e sta attuando il pilastro europeo dei diritti sociali, in particolare il principio 11 "Assistenza all'infanzia e sostegno ai minori" nonché la raccomandazione del Consiglio relativa ai sistemi di educazione e cura di alta qualità della prima infanzia (2019).
<b>Raccolta dei dati</b>	L'indicatore si riferisce all'età dei partecipanti nel momento in cui entrano a far parte dell'intervento del FSE+. Idealmente la data di nascita è registrata per ciascun partecipante poiché ciò consentirebbe di ridefinire le fasce di età qualora fosse necessario. È possibile chiedere tale informazione direttamente al partecipante oppure ricavarla da una banca dati amministrativa.
<b>Frequenza di trasmissione dei dati</b>	Due volte all'anno, alla fine di gennaio e alla fine di luglio, a partire dal 2022 e fino al 2030.
<b>Collegamento ad altri indicatori</b>	N/P
<b>Convalida</b>	Per le operazioni dirette a minori, il valore di questo indicatore dovrebbe essere uguale o prossimo al numero totale dei partecipanti.

## EECO07 - GIOVANI DI ETÀ COMPRESA TRA I 18 E I 29 ANNI

<b>EECO07</b>	Numero di giovani di età compresa tra i 18 e i 29 anni
<b>Definizione</b>	Il numero di partecipanti di età compresa tra i 18 e i 29 anni al momento in cui entrano a far parte di un'operazione del FSE+.
<b>Unità di misura</b>	Numero di persone
<b>Target finale</b>	È il valore previsto per la fine del periodo del programma. Non è necessario che tutti gli indicatori abbiano un target finale.
<b>Valore di base</b>	0 - Si tratta di un indicatore di output.
<b>Ripartizione</b>	Per genere (uomini, donne, non binari) e per categoria di regioni. Il totale è calcolato automaticamente.
<b>Giustificazione</b>	Comunicare il modo in cui il FSE+ sta realizzando l'obiettivo di cui all'articolo 162 TFUE e sta attuando il pilastro europeo dei diritti sociali, in particolare i principi 1 "Istruzione, formazione e apprendimento permanente" e 4 "Sostegno attivo all'occupazione", nonché la raccomandazione del Consiglio dell'aprile 2013 sull'istituzione di una garanzia per i giovani e la raccomandazione del Consiglio dell'ottobre 2020 che rafforza la garanzia per i giovani.
<b>Raccolta dei dati</b>	L'indicatore si riferisce all'età dei partecipanti nel momento in cui entrano a far parte dell'intervento del FSE+. Idealmente la data di nascita è registrata per ciascun partecipante poiché ciò consentirebbe di ridefinire le fasce di età qualora fosse necessario. È possibile chiedere tale informazione direttamente al partecipante oppure ricavarla da una banca dati amministrativa.
<b>Frequenza di trasmissione dei dati</b>	Due volte all'anno, alla fine di gennaio e alla fine di luglio, a partire dal 2022 e fino al 2030.
<b>Collegamento ad altri indicatori</b>	N/P
<b>Convalida</b>	Per le operazioni dirette ai giovani, il valore di questo indicatore dovrebbe essere uguale o prossimo al numero totale dei partecipanti. Negli Stati membri o nelle regioni con un'elevata disoccupazione giovanile, la percentuale di giovani partecipanti dovrebbe essere superiore alla media dell'UE.

## EECO08 – PARTECIPANTI DI ETÀ PARI O SUPERIORE A 55 ANNI

<b>EECO08</b>	Numero dei partecipanti di età pari o superiore a 55 anni
<b>Definizione</b>	Il numero di partecipanti di età pari o superiore a 55 anni al momento in cui entrano a far parte di un'operazione del FSE+.
<b>Unità di misura</b>	Numero di persone
<b>Target finale</b>	È il valore previsto per la fine del periodo del programma. Non è necessario che tutti gli indicatori abbiano un target finale.
<b>Valore di base</b>	0 - Si tratta di un indicatore di output.
<b>Ripartizione</b>	Per genere (uomini, donne, non binari) e per categoria di regioni. Il totale è calcolato automaticamente.
<b>Giustificazione</b>	Comunicare il modo in cui il FSE+ sta realizzando l'obiettivo di cui all'articolo 162 TFUE e sta attuando il pilastro europeo dei diritti sociali e in particolare i principi 3 "Pari opportunità", 4 "Sostegno attivo all'occupazione" e 10 "Ambiente di lavoro sano, sicuro e adeguato e protezione dei dati".
<b>Raccolta dei dati</b>	L'indicatore si riferisce all'età dei partecipanti nel momento in cui entrano a far parte dell'intervento del FSE+. Idealmente la data di nascita è registrata per ciascun partecipante in modo da consentire il calcolo automatico dell'età. È possibile chiedere tale informazione direttamente al partecipante oppure ricavarla da una banca dati amministrativa.
<b>Frequenza di trasmissione dei dati</b>	Due volte all'anno, alla fine di gennaio e alla fine di luglio, a partire dal 2022 e fino al 2030.
<b>Collegamento ad altri indicatori</b>	N/P
<b>Convalida</b>	Per le operazioni dirette ai lavoratori più anziani, il valore di questo indicatore dovrebbe essere uguale o prossimo al numero totale dei partecipanti.

**EEO09 – PARTECIPANTI TITOLARI DI UN DIPLOMA DI ISTRUZIONE SECONDARIA INFERIORE O PIÙ BASSO**

<b>EEO09</b>	<p>Titolari di un diploma di istruzione secondaria di primo grado o inferiore (ISCED 0-2)</p> <p>Questo indicatore non è applicabile all'obiettivo OS(I).</p>
<b>Definizione</b>	<p>Partecipanti per i quali il più alto livello di istruzione conseguito al momento di entrare a far parte di un intervento FSE+, secondo la Classificazione internazionale standard dell'istruzione (ISCED) 2011, equivale a ISCED 2 o è inferiore.</p> <p>Fonte: Organizzazione delle Nazioni Unite per l'educazione, la scienza e la cultura (UNESCO), Classificazione internazionale standard dell'istruzione – ISCED 2011.</p> <p>Ciò corrisponde alla categoria RFL "inferiore all'istruzione primaria, primaria e secondaria inferiore (livelli 0-2)".</p>
<b>Unità di misura</b>	Numero di persone
<b>Target finale</b>	È il valore previsto per la fine del periodo del programma. Non è necessario che tutti gli indicatori abbiano un target finale.
<b>Valore di base</b>	0 - Si tratta di un indicatore di output.
<b>Ripartizione</b>	Per genere (uomini, donne, non binari) e per categoria di regioni. Il totale è calcolato automaticamente.
<b>Giustificazione</b>	Comunicare il modo in cui il FSE+ sta realizzando l'obiettivo di cui all'articolo 162 TFUE e sta attuando il pilastro europeo dei diritti sociali e in particolare il principio 1 "Istruzione, formazione e apprendimento permanente".
<b>Raccolta dei dati</b>	L'indicatore è definito dal livello di istruzione dei partecipanti nel momento in cui entrano a far parte dell'intervento del FSE+. È possibile ottenere le informazioni direttamente dal partecipante oppure ricavarle da una banca dati amministrativa.
<b>Frequenza di trasmissione dei dati</b>	Due volte all'anno, alla fine di gennaio e alla fine di luglio, a partire dal 2022 e fino al 2030.
<b>Collegamento ad altri indicatori</b>	N/P
<b>Convalida</b>	<p>La somma di EEO09, EEO10 e EEO11 dovrebbe essere uguale al numero totale dei partecipanti:</p> $(EEO02 + EEO04 + EEO05) = (EEO09 + EEO10 + EEO11)$

**EECO10 – PARTECIPANTI TITOLARI DI UN DIPLOMA DI ISTRUZIONE SECONDARIA SUPERIORE O DI UN DIPLOMA DI ISTRUZIONE POST SECONDARIA**

<b>EECO10</b>	<p>Titolari di un diploma di istruzione secondaria di secondo grado (ISCED 3) o di un diploma di istruzione post secondaria (ISCED 4)</p> <p>Questo indicatore non è applicabile all'obiettivo OS(I).</p>
<b>Definizione</b>	<p>Partecipanti per i quali il più alto livello di istruzione conseguito, secondo la Classificazione internazionale standard dell'istruzione (ISCED) 2011, equivale a ISCED 3 o a ISCED 4.</p> <p>Fonte: Organizzazione delle Nazioni Unite per l'educazione, la scienza e la cultura (UNESCO), Classificazione internazionale standard dell'istruzione – ISCED 2011.</p> <p>Ciò corrisponde alla categoria RFL "Istruzione secondaria superiore e istruzione post secondaria non terziaria (livelli 3 e 4)".</p>
<b>Unità di misura</b>	Numero di persone
<b>Target finale</b>	È il valore previsto per la fine del periodo del programma. Non è necessario che tutti gli indicatori abbiano un target finale.
<b>Valore di base</b>	0 - Si tratta di un indicatore di output.
<b>Ripartizione</b>	Per genere (uomini, donne, non binari) e per categoria di regioni. Il totale è calcolato automaticamente.
<b>Giustificazione</b>	Comunicare il modo in cui il FSE+ sta realizzando l'obiettivo di cui all'articolo 162 TFUE e sta attuando il pilastro europeo dei diritti sociali e in particolare il principio 1 "Istruzione, formazione e apprendimento permanente".
<b>Raccolta dei dati</b>	L'indicatore è definito dal livello di istruzione dei partecipanti nel momento in cui entrano a far parte dell'intervento del FSE+. È possibile ottenere le informazioni direttamente dal partecipante oppure ricavarle da una banca dati amministrativa.
<b>Frequenza di trasmissione dei dati</b>	Due volte all'anno, alla fine di gennaio e alla fine di luglio, a partire dal 2022 e fino al 2030.
<b>Collegamento ad altri indicatori</b>	N/P
<b>Convalida</b>	<p>La somma di EECO09, EECO10 e EECO11 dovrebbe essere uguale al numero totale dei partecipanti:</p> $(EECO02 + EECO04 + EECO05) = (EECO09 + EECO10 + EECO11)$

## EECO11 – PARTECIPANTI TITOLARI DI UN DIPLOMA DI ISTRUZIONE TERZIARIA

<b>EECO11</b>	<p>Titolari di un diploma di istruzione terziaria (ISCED da 5 a 8)</p> <p>Questo indicatore non è applicabile all'obiettivo OS(I).</p>
<b>Definizione</b>	<p>Partecipanti per i quali il più alto livello di istruzione conseguito, secondo la Classificazione internazionale standard dell'istruzione (ISCED) 2011, equivale a ISCED 5, ISCED 6, ISCED 7 o ISCED 8.</p> <p>Fonte: Organizzazione delle Nazioni Unite per l'educazione, la scienza e la cultura (UNESCO), Classificazione internazionale standard dell'istruzione – ISCED 2011.</p> <p>Ciò corrisponde alla categoria RFL "Istruzione terziaria (livelli 5-8)".</p>
<b>Unità di misura</b>	Numero di persone
<b>Target finale</b>	È il valore previsto per la fine del periodo del programma. Non è necessario che tutti gli indicatori abbiano un target finale.
<b>Valore di base</b>	0 - Si tratta di un indicatore di output.
<b>Ripartizione</b>	Per genere (uomini, donne, non binari) e per categoria di regioni. Il totale è calcolato automaticamente.
<b>Giustificazione</b>	Comunicare il modo in cui il FSE+ sta realizzando l'obiettivo di cui all'articolo 162 TFUE e sta attuando il pilastro europeo dei diritti sociali e in particolare il principio 1 "Istruzione, formazione e apprendimento permanente".
<b>Raccolta dei dati</b>	L'indicatore è definito dal livello di istruzione dei partecipanti nel momento in cui entrano a far parte dell'intervento del FSE+. È possibile ottenere le informazioni direttamente dal partecipante oppure ricavarle da una banca dati amministrativa.
<b>Frequenza di trasmissione dei dati</b>	Due volte all'anno, alla fine di gennaio e alla fine di luglio, a partire dal 2022 e fino al 2030.
<b>Collegamento ad altri indicatori</b>	N/P
<b>Convalida</b>	<p>La somma di EECO09, EECO10 e EECO11 dovrebbe essere uguale al numero totale dei partecipanti:</p> $(EECO02 + EECO04 + EECO05) = (EECO09 + EECO10 + EECO11)$

## EEO12 – PARTECIPANTI CON DISABILITÀ

<b>EEO12</b>	Partecipanti con disabilità
<b>Definizione</b>	<p>Sulla base delle definizioni nazionali.</p> <p>I "partecipanti con disabilità" sono <i>persone registrate come disabili secondo le definizioni nazionali</i>.</p> <p>Fonte: Direzione generale Occupazione, affari sociali e inclusione, <i>Labour market policy statistics – Methodology 2018</i>, paragrafo 315.</p> <p>Le parole in corsivo corrispondono alla definizione LMP.</p>
<b>Unità di misura</b>	Numero di persone
<b>Target finale</b>	È il valore previsto per la fine del periodo del programma. Non è necessario che tutti gli indicatori abbiano un target finale.
<b>Valore di base</b>	0 - Si tratta di un indicatore di output.
<b>Ripartizione</b>	Per genere (uomini, donne, non binari) e per categoria di regioni. Il totale è calcolato automaticamente.
<b>Giustificazione</b>	Comunicare il modo in cui il FSE+ sta realizzando l'obiettivo di cui all'articolo 162 TFUE e sta attuando il pilastro europeo dei diritti sociali e in particolare i principi 3 "Pari opportunità" e 17 "Inclusione delle persone con disabilità".
<b>Raccolta dei dati</b>	<p>Si tratta di una categoria particolare di dati personali, ai sensi dell'articolo 9 del regolamento (UE) 2016/679 (GDPR).</p> <p>I valori per questo indicatore si possono determinare sulla base di stime informate fornite dal beneficiario. In alternativa i dati si possono raccogliere presso i partecipanti o ricavare da registri. Le autorità di gestione sono tenute a documentare i metodi utilizzati.</p>
<b>Frequenza di trasmissione dei dati</b>	Due volte all'anno, alla fine di gennaio e alla fine di luglio, a partire dal 2022 e fino al 2030.
<b>Collegamento ad altri indicatori</b>	N/P
<b>Convalida</b>	In riferimento alle operazioni dirette alle persone con disabilità, il valore di questo indicatore dovrebbe essere uguale o prossimo al numero totale dei partecipanti.

### EEO13 – CITTADINI DI PAESI TERZI

<b>EEO13</b>	Cittadini di paesi terzi
<b>Definizione</b>	Per "cittadino di paese terzo" si intende una persona che non è cittadino dell'Unione, compresi gli apolidi e le persone con cittadinanza indeterminata.
<b>Unità di misura</b>	Numero di persone
<b>Target finale</b>	È il valore previsto per la fine del periodo del programma. Non è necessario che tutti gli indicatori abbiano un target finale.
<b>Valore di base</b>	0 - Si tratta di un indicatore di output.
<b>Ripartizione</b>	Per genere (uomini, donne, non binari) e per categoria di regioni. Il totale è calcolato automaticamente.
<b>Giustificazione</b>	Comunicare il modo in cui il FSE+ sta realizzando l'obiettivo di cui all'articolo 162 TFUE e sta attuando il pilastro europeo dei diritti sociali e in particolare il principio 3 "Pari opportunità".
<b>Raccolta dei dati</b>	L'indicatore si riferisce alla cittadinanza dei partecipanti nel momento in cui entrano a far parte dell'intervento del FSE+. I valori per questo indicatore si possono determinare sulla base di stime informate fornite dal beneficiario. In alternativa i dati si possono raccogliere presso i partecipanti o ricavare da registri. Le autorità di gestione sono tenute a documentare i metodi utilizzati.
<b>Frequenza di trasmissione dei dati</b>	Due volte all'anno, alla fine di gennaio e alla fine di luglio, a partire dal 2022 e fino al 2030.
<b>Collegamento ad altri indicatori</b>	N/P
<b>Convalida</b>	In riferimento alle operazioni dirette a cittadini di paesi terzi, il valore di questo indicatore dovrebbe essere uguale o prossimo al numero totale dei partecipanti all'operazione.

## EEO14 – PARTECIPANTI DI ORIGINE STRANIERA

<b>EEO14</b>	Partecipanti di origine straniera
<b>Definizione</b>	Sulla base delle definizioni nazionali. Ogni autorità di gestione/Stato membro dovrebbe utilizzare la definizione che rispecchia le attuali pratiche nazionali o regionali. In assenza di tale definizione, può elaborare la definizione più adatta alle proprie esigenze. La definizione usata dev'essere documentata.
<b>Unità di misura</b>	Numero di persone
<b>Target finale</b>	È il valore previsto per la fine del periodo del programma. Non è necessario che tutti gli indicatori abbiano un target finale.
<b>Valore di base</b>	0 - Si tratta di un indicatore di output.
<b>Ripartizione</b>	Per genere (uomini, donne, non binari) e per categoria di regioni. Il totale è calcolato automaticamente.
<b>Giustificazione</b>	Comunicare il modo in cui il FSE+ sta realizzando l'obiettivo di cui all'articolo 162 TFUE e sta attuando il pilastro europeo dei diritti sociali e in particolare il principio 3 "Pari opportunità".
<b>Raccolta dei dati</b>	I valori per questo indicatore si possono determinare sulla base di stime informate fornite dal beneficiario. In alternativa i dati si possono raccogliere presso i partecipanti o ricavare da registri. Le autorità di gestione sono tenute a documentare i metodi utilizzati.
<b>Frequenza di trasmissione dei dati</b>	Due volte all'anno, alla fine di gennaio e alla fine di luglio, a partire dal 2022 e fino al 2030.
<b>Collegamento ad altri indicatori</b>	N/P
<b>Convalida</b>	In riferimento alle operazioni dirette a persone di origine straniera, il valore di questo indicatore dovrebbe essere uguale o prossimo al numero totale dei partecipanti all'operazione.

**EEO15 – MINORANZE (COMPRESSE LE COMUNITÀ EMARGINATE COME I ROM)**

<b>EEO15</b>	Minoranze (comprese le comunità emarginate come i Rom)
<b>Definizione</b>	Sulla base delle definizioni nazionali. Ogni autorità di gestione/Stato membro dovrebbe utilizzare la definizione che rispecchia le attuali pratiche nazionali o regionali. In assenza di tale definizione, può utilizzare o elaborare la definizione più adatta alle proprie esigenze. La definizione usata dev'essere documentata.
<b>Unità di misura</b>	Numero di persone
<b>Target finale</b>	È il valore previsto per la fine del periodo del programma. Non è necessario che tutti gli indicatori abbiano un target finale.
<b>Valore di base</b>	0 - Si tratta di un indicatore di output.
<b>Ripartizione</b>	Per genere (uomini, donne, non binari) e per categoria di regioni. Il totale è calcolato automaticamente.
<b>Giustificazione</b>	Comunicare il modo in cui il FSE+ sta realizzando l'obiettivo di cui all'articolo 162 TFUE e sta attuando il pilastro europeo dei diritti sociali e in particolare il principio 3 "Pari opportunità" e la raccomandazione del Consiglio del dicembre 2013 su misure efficaci per l'integrazione dei rom.
<b>Raccolta dei dati</b>	Si tratta di una categoria particolare di dati personali, ai sensi dell'articolo 9 del regolamento (UE) 2016/679 (GDPR). I valori per questo indicatore si possono determinare sulla base di stime informate fornite dal beneficiario. In alternativa i dati si possono raccogliere presso i partecipanti o ricavare da registri. Le autorità di gestione sono tenute a documentare i metodi utilizzati.
<b>Frequenza di trasmissione dei dati</b>	Due volte all'anno, alla fine di gennaio e alla fine di luglio, a partire dal 2022 e fino al 2030.
<b>Collegamento ad altri indicatori</b>	N/P
<b>Convalida</b>	In riferimento alle operazioni dirette alle minoranze il valore di questo indicatore dovrebbe essere uguale o prossimo al numero totale dei partecipanti.

## EEO16 – SENZATETTO O PERSONE COLPITE DA ESCLUSIONE ABITATIVA

<b>EEO16</b>	Senzatetto o persone colpite da esclusione abitativa
<b>Definizione</b>	<p>Sulla base delle definizioni nazionali.</p> <p>Le persone definite senzatetto o colpite da esclusione abitativa secondo le definizioni nazionali.</p> <p>In assenza di tale definizione, lo Stato membro/l'autorità di gestione può elaborare la definizione più adatta alle proprie esigenze. La definizione usata dev'essere documentata.</p>
<b>Unità di misura</b>	Numero di persone
<b>Target finale</b>	È il valore previsto per la fine del periodo del programma. Non è necessario che tutti gli indicatori abbiano un target finale.
<b>Valore di base</b>	0 - Si tratta di un indicatore di output.
<b>Ripartizione</b>	Per genere (uomini, donne, non binari) e per categoria di regioni. Il totale è calcolato automaticamente.
<b>Giustificazione</b>	Comunicare il modo in cui il FSE+ sta realizzando l'obiettivo di cui all'articolo 162 TFUE e sta attuando il pilastro europeo dei diritti sociali e in particolare i principi 3 "Pari opportunità" e 19 "Alloggi e assistenza per i senzatetto".
<b>Raccolta dei dati</b>	I valori per questo indicatore si possono determinare sulla base di stime informate fornite dal beneficiario. In alternativa i dati si possono raccogliere presso i partecipanti o ricavare da registri. Le autorità di gestione sono tenute a documentare i metodi utilizzati.
<b>Frequenza di trasmissione dei dati</b>	Due volte all'anno, alla fine di gennaio e alla fine di luglio, a partire dal 2022 e fino al 2030.
<b>Collegamento ad altri indicatori</b>	N/P
<b>Convalida</b>	In riferimento alle operazioni dirette ai senzatetto, il valore di questo indicatore dovrebbe essere uguale o prossimo al numero totale dei partecipanti.

## EEO17 – PARTECIPANTI PROVENIENTI DA ZONE RURALI

<b>EEO17</b>	Partecipanti provenienti da zone rurali Questo indicatore non è applicabile all'obiettivo OS(I).
<b>Definizione</b>	Per persone "provenienti da zone rurali" si intendono coloro che risiedono in zone scarsamente popolate, secondo la classificazione del grado di urbanizzazione (DEGURBA, categoria 3). Fonte: Eurostat, Grado di urbanizzazione, metodologia. La classificazione DEGURBA 2020 potrà essere usata per l'intero periodo di programmazione <sup>33</sup> .
<b>Unità di misura</b>	Numero di persone
<b>Target finale</b>	È il valore previsto per la fine del periodo del programma. Non è necessario che tutti gli indicatori abbiano un target finale.
<b>Valore di base</b>	0 - Si tratta di un indicatore di output.
<b>Ripartizione</b>	Per genere (uomini, donne, non binari) e per categoria di regioni. Il totale è calcolato automaticamente.
<b>Giustificazione</b>	Comunicare il modo in cui il FSE+ sta realizzando l'obiettivo di cui all'articolo 162 TFUE e sta attuando il pilastro europeo dei diritti sociali e in particolare i principi 3 "Pari opportunità" e 20 "Accesso ai servizi essenziali".
<b>Raccolta dei dati</b>	I valori per questo indicatore si possono determinare sulla base di stime informate fornite dal beneficiario. In alternativa i dati si possono raccogliere presso i partecipanti o ricavare da registri. Le autorità di gestione sono tenute a documentare i metodi utilizzati.
<b>Frequenza di trasmissione dei dati</b>	Due volte all'anno, alla fine di gennaio e alla fine di luglio, a partire dal 2022 e fino al 2030.
<b>Collegamento ad altri indicatori</b>	N/P
<b>Convalida</b>	In riferimento alle operazioni dirette principalmente a persone residenti in zone rurali, il valore di questo indicatore dovrebbe essere uguale o prossimo al numero totale dei partecipanti.

<sup>35</sup> <https://ec.europa.eu/eurostat/web/degree-of-urbanisation/background>

## EEO18 – NUMERO DI PUBBLICHE AMMINISTRAZIONI O SERVIZI PUBBLICI SOSTENUTI

<b>EEO18</b>	Numero di pubbliche amministrazioni o servizi pubblici sostenuti a livello nazionale, regionale o locale
<b>Definizione</b>	<p><i>La pubblica amministrazione comprende: amministrazione esecutiva e legislativa degli enti centrali, regionali e locali; amministrazione e vigilanza in materia di fiscalità (funzionamento dei regimi fiscali; riscossione di dazi/imposte sui beni e indagini su violazioni fiscali; amministrazione doganale); esecuzione del bilancio e gestione dei fondi pubblici e del debito pubblico (raccolta e riscossione di denaro e controllo dei relativi esborsi); amministrazione della politica complessiva di ricerca e sviluppo (civile) e relativi fondi; amministrazione e funzionamento della pianificazione economica e sociale complessiva e dei servizi statistici a vari livelli di governo.</i></p> <p>Per servizi pubblici si intende qualsiasi ente pubblico o privato che offre un servizio al pubblico. L'elemento privato di tale definizione è pertinente nei casi in cui alcuni servizi sono esternalizzati dallo Stato a grandi fornitori privati o semiprivati, ossia organismi privati con una funzione pubblica.</p> <p>Fonte: Eurostat, <i>NACE Rev. 2 Statistical classification of economic activities in the European Community</i>, 2008 (pag. 286).</p> <p>Le parole in corsivo corrispondono alla definizione di Eurostat.</p>
<b>Unità di misura</b>	Numero di enti
<b>Target finale</b>	È il valore previsto per la fine del periodo del programma. Non è necessario che tutti gli indicatori abbiano un target finale.
<b>Valore di base</b>	0 - Si tratta di un indicatore di output.
<b>Ripartizione</b>	Per categoria di regioni.
<b>Giustificazione</b>	<p>Gli Stati membri concentrano le risorse del FSE+ in regime di gestione concorrente su interventi volti a far fronte alle sfide individuate nei loro programmi nazionali di riforma, nel semestre europeo e nelle pertinenti raccomandazioni specifiche per paese adottate in conformità dell'articolo 121, paragrafo 2, TFUE e dell'articolo 148, paragrafo 4, TFUE. Dal momento che una parte importante di tali sfide ha carattere sistemico, il FSE+ cofinanzia il sostegno ad azioni di tipo sistemico e strutturale in tutti gli obiettivi specifici. Il valore di tale indicatore costituirà un'indicazione importante del modo in cui il FSE+ è utilizzato per promuovere cambiamenti sistemici.</p> <p>Il FSE+ inoltre contribuirà agli obiettivi strategici di altri fondi, tra cui il sostegno sistemico agli enti, in particolare gli obiettivi strategici (1) e (2).</p>
<b>Raccolta dei dati</b>	<p>Queste informazioni devono essere tratte da documenti amministrativi, ad esempio convenzioni di sovvenzione.</p> <p>Si devono registrare soltanto l'amministrazione o i servizi pubblici cui sono state destinate spese specifiche. In questo quadro non rientrano le spese per l'assistenza tecnica.</p>
<b>Frequenza di trasmissione dei dati</b>	Due volte all'anno, alla fine di gennaio e alla fine di luglio, a partire dal 2022 e fino al 2030.

<b>Collegamento ad altri indicatori</b>	N/P
<b>Convalida</b>	N/P

## EEO19 – NUMERO DI MICRO, PICCOLE E MEDIE IMPRESE SOSTENUTE

<b>EEO19</b>	Numero di micro, piccole e medie imprese sostenute (comprese le società cooperative e imprese sociali)
<b>Definizione</b>	<p>Si considera impresa ogni soggetto, a prescindere dalla forma giuridica rivestita, che eserciti un'attività economica, comprese le società cooperative e le imprese dell'economia sociale.</p> <p>La categoria delle microimprese e delle piccole e medie imprese (PMI) è costituita da imprese che occupano meno di 250 persone, il cui fatturato annuo non supera i 50 milioni di euro e/o il cui totale di bilancio annuo non supera i 43 milioni di euro.</p> <p>Fonte: articoli 1 e 2 della raccomandazione della Commissione, del 6 maggio 2003, relativa alla definizione delle microimprese, piccole e medie imprese (2003/361/CE).</p>
<b>Unità di misura</b>	Numero di imprese
<b>Target finale</b>	È il valore previsto per la fine del periodo del programma. Non è necessario che tutti gli indicatori abbiano un target finale.
<b>Valore di base</b>	0 - Si tratta di un indicatore di output.
<b>Ripartizione</b>	Per categoria di regioni.
<b>Giustificazione</b>	<p>Comunicare il modo in cui il FSE+ sta realizzando l'obiettivo di cui all'articolo 162 TFUE e sta attuando il pilastro europeo dei diritti sociali e in particolare i principi 5 "Occupazione flessibile e sicura", 6 "Salari" e 10 "Ambiente di lavoro sano, sicuro e adeguato e protezione dei dati".</p> <p>Le PMI, che sono il principale datore di lavoro per la manodopera europea, assolvono una funzione diretta nell'attuazione delle politiche sostenute dal FSE+. Nelle politiche volte a migliorare l'accesso all'occupazione, le PMI ricevono un sostegno per quanto riguarda le assunzioni, in particolare di soggetti svantaggiati. Le PMI sono destinatarie delle politiche tese a migliorare l'adattabilità delle imprese.</p>
<b>Raccolta dei dati</b>	<p>Queste informazioni devono essere tratte da documenti amministrativi, ad esempio convenzioni di sovvenzione.</p> <p>Si devono registrare soltanto le imprese cui sono state destinate spese specifiche. In questo quadro non rientrano le spese per l'assistenza tecnica.</p>
<b>Frequenza di trasmissione dei dati</b>	Due volte all'anno, alla fine di gennaio e alla fine di luglio, a partire dal 2022 e fino al 2030.
<b>Collegamento ad altri indicatori</b>	N/P
<b>Convalida</b>	N/P

**EECR01 – PARTECIPANTI CHE CERCANO UN LAVORO ALLA FINE DELLA LORO PARTECIPAZIONE ALL'INTERVENTO**

<b>EECR01</b>	<p>Partecipanti che cercano un lavoro alla fine della loro partecipazione all'intervento</p> <p>Questo indicatore non è applicabile all'obiettivo OS(I).</p>
<b>Definizione</b>	<p>Persone che erano inattive al momento di entrare a far parte di un'operazione del FSE+ e che cercano nuovamente un lavoro alla fine della loro partecipazione all'intervento.</p> <ul style="list-style-type: none"> <li>• La definizione di "inattivi" è la stessa del precedente indicatore "inattivi".</li> <li>• Per "persona che cerca un lavoro" si intende una persona abitualmente senza lavoro, disponibile a lavorare e attivamente in cerca di lavoro, secondo la definizione dell'indicatore "disoccupati".</li> </ul> <p>Le persone che si sono iscritte recentemente presso i servizi pubblici per l'impiego come persone in cerca di lavoro dovrebbero essere sempre conteggiate anche qualora non siano immediatamente disponibili a lavorare.</p>
<b>Unità di misura</b>	Numero di persone
<b>Target finale</b>	È il valore previsto per la fine del periodo del programma. Non è necessario che tutti gli indicatori abbiano un target finale.
<b>Valore di riferimento</b>	I valori di riferimento sono utilizzati per la definizione dei target finali e possono basarsi sui tassi di successo di interventi simili in corso o passati
<b>Ripartizione</b>	Per genere (uomini, donne, non binari) e per categoria di regioni. Il totale è calcolato automaticamente.
<b>Giustificazione</b>	Comunicare il modo in cui il FSE+ sta realizzando l'obiettivo di cui all'articolo 162 TFUE e sta attuando il pilastro europeo dei diritti sociali e in particolare il principio 4 "Sostegno attivo all'occupazione".
<b>Raccolta dei dati</b>	È possibile ottenere le informazioni direttamente dal partecipante oppure ricavarle da una banca dati amministrativa.
<b>Frequenza di trasmissione dei dati</b>	Due volte all'anno, alla fine di gennaio e alla fine di luglio, a partire dal 2022 e fino al 2030.
<b>Collegamento ad altri indicatori</b>	EECO04
<b>Convalida</b>	<p>Questo indicatore si applica soltanto ai partecipanti inattivi.</p> <p>Il suo valore pertanto non può superare il valore dell'indicatore "inattivi" EECO04: <math>EECR01 \leq EECO04</math></p>

	<p>La somma dei partecipanti che cercano un lavoro alla fine della loro partecipazione all'intervento e dei partecipanti che hanno trovato un lavoro alla fine della loro partecipazione all'intervento non dovrebbe essere superiore alla somma dei partecipanti che erano disoccupati o inattivi.</p> $EECR01 + EECR04 \leq EECO02 + EECO04$
--	--

**EECR02 – PARTECIPANTI CHE INTRAPRENDONO UN PERCORSO DI ISTRUZIONE O DI FORMAZIONE ALLA FINE DELLA LORO PARTECIPAZIONE ALL'INTERVENTO**

<b>EECR02</b>	<p>Partecipanti che intraprendono un percorso di istruzione o di formazione alla fine della loro partecipazione all'intervento.</p> <p>Questo indicatore non è applicabile all'obiettivo OS(I).</p>
<b>Definizione</b>	<p>Persone che hanno ricevuto il sostegno del FSE+ e che partecipano da poco ad attività di istruzione (apprendimento permanente, istruzione formale) o di formazione (fuori dal luogo di lavoro/sul luogo di lavoro, formazione professionale, ecc.) immediatamente dopo la fine della loro partecipazione all'operazione del FSE+.</p>
<b>Unità di misura</b>	<p>Numero di persone</p>
<b>Target finale</b>	<p>È il valore previsto per la fine del periodo del programma. Non è necessario che tutti gli indicatori abbiano un target finale.</p>
<b>Valore di riferimento</b>	<p>I valori di riferimento sono utilizzati per la definizione dei target finali e possono basarsi sui tassi di successo di interventi simili in corso o passati.</p>
<b>Ripartizione</b>	<p>Per genere (uomini, donne, non binari) e per categoria di regioni. Il totale è calcolato automaticamente.</p>
<b>Giustificazione</b>	<p>Comunicare il modo in cui il FSE+ sta realizzando l'obiettivo di cui all'articolo 162 TFUE e sta attuando il pilastro europeo dei diritti sociali e in particolare il principio 1 "Istruzione, formazione e apprendimento permanente".</p>
<b>Raccolta dei dati</b>	<p>È possibile ottenere le informazioni direttamente dal partecipante oppure ricavarle da una banca dati amministrativa.</p>
<b>Frequenza di trasmissione dei dati</b>	<p>Due volte all'anno, alla fine di gennaio e alla fine di luglio, a partire dal 2022 e fino al 2030.</p>
<b>Collegamento ad altri indicatori</b>	<p>EECO02; EECO04; EECO05</p>
<b>Convalida</b>	<p>Il numero di partecipanti in un percorso di istruzione o di formazione alla fine della loro partecipazione all'intervento non dovrebbe essere superiore al numero totale di partecipanti.</p> $EECR02 \leq EECO02 + EECO04 + EECO05$

**EECR03 – PARTECIPANTI CHE OTTENGONO UNA QUALIFICA ALLA FINE DELLA LORO PARTECIPAZIONE ALL'INTERVENTO**

<b>EECR03</b>	<p>Partecipanti che ottengono una qualifica alla fine della loro partecipazione all'intervento.</p> <p>Questo indicatore non è applicabile all'obiettivo OS(I).</p>
<b>Definizione</b>	<p>Persone che hanno ricevuto il sostegno del FSE+ e che hanno ottenuto una qualifica alla fine della loro partecipazione all'operazione del FSE+.</p> <p><i>"Qualifica" indica il risultato formale di un processo di valutazione e convalida, che viene rilasciato quando l'ente competente stabilisce che una persona ha conseguito i risultati dell'apprendimento in base a standard predefiniti.</i></p> <p>Fonte: Commissione europea, Quadro europeo delle qualifiche (EQF) - <a href="https://ec.europa.eu/ploteus/glossary">https://ec.europa.eu/ploteus/glossary</a>.</p> <p>Le parole in corsivo corrispondono alla definizione dell'EQF.</p>
<b>Unità di misura</b>	Numero di persone
<b>Target finale</b>	È il valore previsto per la fine del periodo del programma. Non è necessario che tutti gli indicatori abbiano un target finale.
<b>Valore di riferimento</b>	I valori di riferimento sono utilizzati per la definizione dei target finali e possono basarsi sui tassi di successo di interventi simili in corso o passati.
<b>Ripartizione</b>	Per genere (uomini, donne, non binari) e per categoria di regioni. Il totale è calcolato automaticamente.
<b>Giustificazione</b>	Comunicare il modo in cui il FSE+ sta realizzando l'obiettivo di cui all'articolo 162 TFUE e sta attuando il pilastro europeo dei diritti sociali e in particolare il principio 1 "Istruzione, formazione e apprendimento permanente".
<b>Raccolta dei dati</b>	È possibile ottenere le informazioni direttamente dal partecipante oppure ricavarle da una banca dati amministrativa.
<b>Frequenza di trasmissione dei dati</b>	Due volte all'anno, alla fine di gennaio e alla fine di luglio, a partire dal 2022 e fino al 2030.
<b>Collegamento ad altri indicatori</b>	EECO02; EECO04; EECO05
<b>Convalida</b>	<p>Il numero di partecipanti che ottengono una qualifica alla fine della loro partecipazione all'intervento non dovrebbe essere superiore al numero totale dei partecipanti.</p> <p><math>EECR03 \leq EECO02 + EECO04 + EECO05</math></p>

## EECR04 – PARTECIPANTI CHE HANNO UN LAVORO ALLA FINE DELLA LORO PARTECIPAZIONE ALL'INTERVENTO

<b>EECR04</b>	<p>Partecipanti che hanno un lavoro, anche autonomo, alla fine della loro partecipazione all'intervento.</p> <p>Questo indicatore non è applicabile all'obiettivo OS(I).</p>
<b>Definizione</b>	<p>Persone disoccupate o inattive che hanno ricevuto il sostegno del FSE+ e che hanno un lavoro, anche autonomo, immediatamente dopo la fine della loro partecipazione all'operazione del FSE+.</p> <ul style="list-style-type: none"> <li>• La definizione di "disoccupati" è la stessa dell'indicatore "disoccupati, compresi i disoccupati di lungo periodo".</li> <li>• La definizione di "inattivi" è la stessa dell'indicatore "inattivi".</li> <li>• La definizione "che hanno un lavoro, anche autonomo" è la stessa dell'indicatore "lavoratori, compresi i lavoratori autonomi".</li> </ul>
<b>Unità di misura</b>	Numero di persone
<b>Target finale</b>	È il valore previsto per la fine del periodo del programma. Non è necessario che tutti gli indicatori abbiano un target finale.
<b>Valore di riferimento</b>	I valori di riferimento sono utilizzati per la definizione dei target finali e possono basarsi sui tassi di successo di interventi simili in corso o passati.
<b>Ripartizione</b>	Per genere (uomini, donne, non binari) e per categoria di regioni. Il totale è calcolato automaticamente.
<b>Giustificazione</b>	Comunicare il modo in cui il FSE+ sta realizzando l'obiettivo di cui all'articolo 162 TFUE e sta attuando il pilastro europeo dei diritti sociali e in particolare il principio 4 "Sostegno attivo all'occupazione".
<b>Raccolta dei dati</b>	È possibile ottenere le informazioni direttamente dal partecipante oppure ricavarle da una banca dati amministrativa. Il numero dei partecipanti che avevano un lavoro all'inizio dell'intervento FSE+ (registrati nell'ambito dell'indicatore "lavoratori, compresi i lavoratori autonomi") sono esclusi dai calcoli.
<b>Frequenza di trasmissione dei dati</b>	Due volte all'anno, alla fine di gennaio e alla fine di luglio, a partire dal 2022 e fino al 2030.
<b>Collegamento ad altri indicatori</b>	EECO02; EECO04
<b>Convalida</b>	<p>Il numero di partecipanti che hanno un lavoro alla fine della loro partecipazione all'intervento non dovrebbe essere superiore al numero totale di partecipanti che erano disoccupati o inattivi:  <math>EECR04 \leq EECO02 + EECO04</math></p> <p>La somma dei partecipanti che cercano un lavoro alla fine della loro partecipazione all'intervento e dei partecipanti che hanno trovato un lavoro alla fine della loro partecipazione all'intervento non dovrebbe</p>

	<p>essere superiore alla somma dei partecipanti che erano disoccupati o inattivi:</p> $EECR01 + EECR04 \leq EECO02 + EECO04$
--	--

**EECR05 – PARTECIPANTI CHE HANNO UN LAVORO SEI MESI DOPO LA FINE DELLA LORO PARTECIPAZIONE ALL'INTERVENTO**

<b>EECR05</b>	Partecipanti che hanno un lavoro, anche autonomo, sei mesi dopo la fine della loro partecipazione all'intervento Questo indicatore non è applicabile all'obiettivo OS(I).
<b>Definizione</b>	<p>Personae disoccupate o inattive che hanno ricevuto il sostegno del FSE+ e che hanno un lavoro, anche autonomo, sei mesi dopo la fine della loro partecipazione all'operazione del FSE+.</p> <ul style="list-style-type: none"> <li>• La definizione di "disoccupati" è la stessa dell'indicatore "disoccupati, compresi i disoccupati di lungo periodo".</li> <li>• La definizione di "inattivi" è la stessa dell'indicatore "inattivi".</li> <li>• La definizione "che hanno un lavoro, anche autonomo" è la stessa dell'indicatore "lavoratori, compresi i lavoratori autonomi".</li> </ul>
<b>Unità di misura</b>	Numero di persone
<b>Target finale</b>	È il valore previsto per la fine del periodo del programma. Non è necessario che tutti gli indicatori abbiano un target finale.
<b>Valore di riferimento</b>	I valori di riferimento sono utilizzati per la definizione dei target finali e possono basarsi sui tassi di successo di interventi simili in corso o passati.
<b>Ripartizione</b>	Per genere (uomini, donne, non binari) e per categoria di regioni. Il totale è calcolato automaticamente.
<b>Giustificazione</b>	Comunicare il modo in cui il FSE+ sta realizzando l'obiettivo di cui all'articolo 162 TFUE e sta attuando il pilastro europeo dei diritti sociali e in particolare i principi 4 "Sostegno attivo all'occupazione" e 5 "Occupazione flessibile e sicura".
<b>Raccolta dei dati</b>	Questi dati si possono raccogliere a livello individuale, ma non è obbligatorio. Si può utilizzare una stima basata su un valido metodo statistico, che potrebbe richiedere un'indagine. In alcuni Stati membri tali informazioni si possono ricavare da registri o banche dati. Si dovrebbe documentare il metodo applicato. Il numero dei partecipanti che avevano un lavoro all'inizio dell'intervento FSE+ (registrati nell'ambito dell'indicatore "lavoratori, compresi i lavoratori autonomi") sono esclusi dai calcoli.
<b>Frequenza di trasmissione dei dati</b>	Gennaio 2026 e nella relazione finale in materia di performance del 2031.
<b>Collegamento ad altri indicatori</b>	Questo dato è collegato al numero di partecipanti che non avevano un lavoro al momento di entrare a far parte di un intervento FSE+, indicatori EECO02 e EECO04.
<b>Convalida</b>	EECR05 non dovrebbe essere superiore alla somma dei partecipanti disoccupati e inattivi entrati a far parte dell'intervento FSE+: $EECR05 \leq EECO02 + EECO04$

**EECR06 – PARTECIPANTI CHE GODONO DI UNA MIGLIORE SITUAZIONE SUL MERCATO DEL LAVORO SEI MESI DOPO LA FINE DELLA LORO PARTECIPAZIONE ALL'INTERVENTO**

<b>EECR06</b>	<p>Partecipanti che godono di una migliore situazione sul mercato del lavoro sei mesi dopo la fine della loro partecipazione all'intervento</p> <p>Questo indicatore non è applicabile all'obiettivo OS(I).</p>
<b>Definizione</b>	<p>Lavoratori che hanno ricevuto il sostegno del FSE+ e che sono passati da un'occupazione precaria a un'occupazione stabile o dalla sottoccupazione alla piena occupazione, oppure sono passati a un lavoro che richiede competenze o qualifiche superiori e comporta maggiori responsabilità, o ancora hanno ricevuto una promozione o un aumento di retribuzione superiore al tasso annuale medio di inflazione salariale nel paese, sei mesi dopo la fine della loro partecipazione all'intervento del FSE+.</p> <p>Per occupazione precaria si dovrebbe intendere un'"occupazione temporanea" e un "contratto di lavoro a tempo determinato". <i>Date le discrepanze istituzionali, i concetti di "occupazione temporanea" e "contratto di lavoro a tempo determinato" descrivono situazioni che, in contesti istituzionali differenti, si possono considerare simili. I lavoratori dipendenti con un contratto di lavoro/posto di lavoro a tempo determinato sono lavoratori dipendenti la cui occupazione principale terminerà dopo un periodo stabilito in precedenza (entro una data nota), oppure dopo un periodo non conosciuto in anticipo ma comunque definito secondo criteri oggettivi, come il completamento di un incarico o il periodo di assenza di un lavoratore dipendente sostituito temporaneamente. Per sottoccupazione si dovrebbe intendere un'occupazione a tempo parziale involontaria. È il caso dei rispondenti che dichiarano di lavorare a tempo parziale poiché non riescono a trovare un lavoro a tempo pieno.</i></p> <p>Fonte: Eurostat, UE-RFL, 2021</p> <p><a href="https://ec.europa.eu/eurostat/statistics-explained/index.php?title=EU_Labour_Force_Survey_-_new_methodology_from_2021_onwards">https://ec.europa.eu/eurostat/statistics-explained/index.php?title=EU_Labour_Force_Survey_-_new_methodology_from_2021_onwards</a></p> <p>Le parole in corsivo corrispondono alle definizioni RFL.</p>
<b>Unità di misura</b>	Numero di persone
<b>Target finale</b>	È il valore previsto per la fine del periodo del programma. Non è necessario che tutti gli indicatori abbiano un target finale.
<b>Valore di riferimento</b>	I valori di riferimento sono utilizzati per la definizione dei target finali e possono basarsi sui tassi di successo di interventi simili in corso o passati.
<b>Ripartizione</b>	Per genere (uomini, donne, non binari) e per categoria di regioni. Il totale è calcolato automaticamente.
<b>Giustificazione</b>	Comunicare il modo in cui il FSE+ sta realizzando l'obiettivo di cui all'articolo 162 TFUE e sta attuando il pilastro europeo dei diritti sociali e in particolare i principi 5 "Occupazione flessibile e sicura" e 6 "Salari".
<b>Raccolta dei dati</b>	Questi dati si possono raccogliere a livello individuale, ma non è obbligatorio. Si può utilizzare una stima basata su un valido metodo statistico, che potrebbe richiedere un'indagine. In alcuni Stati membri

	tali informazioni si possono ricavare da registri o banche dati. Si dovrebbe documentare il metodo applicato.
<b>Frequenza di trasmissione dei dati</b>	Gennaio 2026 e nella relazione finale in materia di performance del 2031.
<b>Collegamento agli indicatori</b>	Questo dato è collegato all'indicatore EECO05, numero di partecipanti lavoratori (compresi i lavoratori autonomi).
<b>Convalida</b>	Il numero di persone che godono di una migliore situazione sul mercato del lavoro non dovrebbe essere superiore al numero dei partecipanti lavoratori. $EECR06 \leq EECO05$

## Allegato C - Indicatori FSE+ per le azioni riguardanti l'inclusione sociale degli indigenti (Allegato II del regolamento FSE+)

L'allegato C elenca gli indicatori comuni previsti dal regolamento FSE+ per le operazioni finanziate nell'ambito dell'obiettivo OS(I) dirette agli indigenti.

### ESCO01 – NUMERO TOTALE DEI PARTECIPANTI

<b>ESCO01</b>	Numero totale di partecipanti
<b>Definizione</b>	<p>Persone che beneficiano direttamente di un'operazione del FSE+.</p> <p>Le altre persone non sono considerate partecipanti.</p>
<b>Unità di misura</b>	Numero di persone
<b>Target finale</b>	<p>È il valore previsto per la fine del periodo del programma (fine del 2029).</p> <p>Non è necessario che tutti gli indicatori abbiano un target finale.</p>
<b>Valore di base</b>	0 - Si tratta di un indicatore di output.
<b>Ripartizione</b>	<p>Per genere (uomini, donne, non binari) e per categoria di regioni.</p> <p>Il totale è calcolato automaticamente.</p>
<b>Giustificazione</b>	Comunicare il modo in cui il FSE+ sta realizzando l'obiettivo di cui all'articolo 162 TFUE e sta attuando il pilastro europeo dei diritti sociali.
<b>Raccolta dei dati</b>	<p>Il valore dev'essere calcolato manualmente.</p> <p>I valori per questo indicatore si possono determinare sulla base di stime informate fornite dal beneficiario. In alternativa i dati si possono ottenere dai partecipanti o ricavare da registri. Le autorità di gestione sono tenute a documentare i metodi utilizzati.</p>
<b>Frequenza di trasmissione dei dati</b>	Due volte l'anno, alla fine di gennaio e alla fine di luglio, a partire dal 31 gennaio 2022 e fino al 31 gennaio 2030.
<b>Collegamento ad altri indicatori</b>	ESCO02, ESCO03 e ESCO04
<b>Convalida</b>	Il numero totale dei partecipanti dovrebbe essere uguale o superiore alla somma dei partecipanti per età.

## ESCO02 – MINORI DI 18 ANNI

<b>ESCO02</b>	Numero di minori di 18 anni
<b>Definizione</b>	Il numero di partecipanti di età inferiore a 18 anni al momento di entrare a far parte di un'operazione del FSE+.
<b>Unità di misura</b>	Numero di persone
<b>Target finale</b>	È il valore previsto per la fine del periodo del programma. Non è necessario che tutti gli indicatori abbiano un target finale.
<b>Valore di base</b>	0 - Si tratta di un indicatore di output.
<b>Ripartizione</b>	Per genere (uomini, donne, non binari) e per categoria di regioni. Il totale è calcolato automaticamente.
<b>Giustificazione</b>	Comunicare il modo in cui il FSE+ sta realizzando l'obiettivo di cui all'articolo 162 TFUE e sta attuando il pilastro europeo dei diritti sociali, in particolare il principio 11 "Assistenza all'infanzia e sostegno ai minori" nonché la raccomandazione del Consiglio relativa ai sistemi di educazione e cura di alta qualità della prima infanzia (2019).
<b>Raccolta dei dati</b>	I valori per questo indicatore si possono determinare sulla base di stime informate fornite dal beneficiario. In alternativa i dati si possono ottenere dai partecipanti o ricavare da registri. Le autorità di gestione sono tenute a documentare i metodi utilizzati.  L'indicatore si riferisce all'età dei partecipanti nel momento in cui entrano a far parte dell'intervento del FSE+.
<b>Frequenza di trasmissione dei dati</b>	Due volte l'anno, alla fine di gennaio e alla fine di luglio, a partire dal 2022 e fino al 2030.
<b>Collegamento ad altri indicatori</b>	N/P
<b>Convalida</b>	Per le operazioni dirette a minori, il valore di questo indicatore dovrebbe essere uguale o prossimo al numero totale dei partecipanti.

### ESCO03 - GIOVANI DI ETÀ COMPRESA TRA I 18 E I 29 ANNI

<b>ESCO03</b>	Numero di giovani di età compresa tra i 18 e i 29 anni
<b>Definizione</b>	Il numero di partecipanti di età compresa tra i 18 e i 29 anni al momento in cui entrano a far parte di un'operazione del FSE+.
<b>Unità di misura</b>	Numero di persone
<b>Target finale</b>	È il valore previsto per la fine del periodo del programma. Non è necessario che tutti gli indicatori abbiano un target finale.
<b>Valore di base</b>	0 - Si tratta di un indicatore di output.
<b>Ripartizione</b>	Per genere (uomini, donne, non binari) e per categoria di regione. Il totale è calcolato automaticamente.
<b>Giustificazione</b>	Comunicare il modo in cui il FSE+ sta realizzando l'obiettivo di cui all'articolo 162 TFUE e sta attuando il pilastro europeo dei diritti sociali, in particolare i principi 1 "Istruzione, formazione e apprendimento permanente" e 4 "Sostegno attivo all'occupazione", nonché la raccomandazione del Consiglio dell'aprile 2013 sull'istituzione di una garanzia per i giovani e la raccomandazione del Consiglio dell'ottobre 2020 che rafforza la garanzia per i giovani.
<b>Raccolta dei dati</b>	I valori per questo indicatore si possono determinare sulla base di stime informate fornite dal beneficiario. In alternativa i dati si possono ottenere dai partecipanti o ricavare da registri. Le autorità di gestione sono tenute a documentare i metodi utilizzati.  L'indicatore si riferisce all'età dei partecipanti nel momento in cui entrano a far parte dell'intervento del FSE+.
<b>Frequenza di trasmissione dei dati</b>	Due volte l'anno, alla fine di gennaio e alla fine di luglio, a partire dal 2022 e fino al 2030.
<b>Collegamento ad altri indicatori</b>	N/P
<b>Convalida</b>	Per le operazioni dirette ai giovani, il valore di questo indicatore dovrebbe essere uguale o prossimo al numero totale dei partecipanti. Negli Stati membri o nelle regioni con un'elevata disoccupazione giovanile, la percentuale di giovani partecipanti dovrebbe essere superiore alla media dell'UE.

#### ESCO04 – PARTECIPANTI DI ETÀ PARI O SUPERIORE A 65 ANNI

<b>ESCO04</b>	Numero dei partecipanti di età pari o superiore a 65 anni
<b>Definizione</b>	Il numero di partecipanti di età pari o superiore a 65 anni al momento in cui entrano a far parte di un'operazione del FSE+.
<b>Unità di misura</b>	Numero di persone
<b>Target finale</b>	È il valore previsto per la fine del periodo del programma. Non è necessario che tutti gli indicatori abbiano un target finale.
<b>Valore di base</b>	0 - Si tratta di un indicatore di output.
<b>Ripartizione</b>	Per genere (uomini, donne, non binari) e per categoria di regioni. Il totale è calcolato automaticamente.
<b>Giustificazione</b>	Comunicare il modo in cui il FSE+ sta realizzando l'obiettivo di cui all'articolo 162 TFUE e sta attuando il pilastro europeo dei diritti sociali e in particolare i principi 3 "Pari opportunità" e 10 "Ambiente di lavoro sano, sicuro e adeguato e protezione dei dati".
<b>Raccolta dei dati</b>	I valori per questo indicatore si possono determinare sulla base di stime informate fornite dal beneficiario. In alternativa i dati si possono ottenere dai partecipanti o ricavare da registri. Le autorità di gestione sono tenute a documentare i metodi utilizzati.  L'indicatore si riferisce all'età dei partecipanti nel momento in cui entrano a far parte dell'intervento del FSE+.
<b>Frequenza di trasmissione dei dati</b>	Due volte l'anno, alla fine di gennaio e alla fine di luglio, a partire dal 2022 e fino al 2030.
<b>Collegamento ad altri indicatori</b>	N/P
<b>Convalida</b>	Per le operazioni dirette alle persone anziane, il valore di questo indicatore dovrebbe essere uguale o prossimo al numero totale dei partecipanti.

## ESCO05 – PARTECIPANTI CON DISABILITÀ

<b>ESCO05</b>	Partecipanti con disabilità
<b>Definizione</b>	<p>Sulla base delle definizioni nazionali.</p> <p>I "partecipanti con disabilità" sono <i>persone registrate come disabili secondo le definizioni nazionali</i>.</p> <p>Fonte: Direzione generale Occupazione, affari sociali e inclusione, <i>Labour market policy statistics – Methodology 2018</i>, paragrafo 315.</p> <p>Le parole in corsivo corrispondono alla definizione LMP.</p>
<b>Unità di misura</b>	Numero di persone
<b>Target finale</b>	È il valore previsto per la fine del periodo del programma. Non è necessario che tutti gli indicatori abbiano un target finale.
<b>Valore di base</b>	0 - Si tratta di un indicatore di output.
<b>Ripartizione</b>	Per genere (uomini, donne, non binari) e per categoria di regioni. Il totale è calcolato automaticamente.
<b>Giustificazione</b>	Comunicare il modo in cui il FSE+ sta realizzando l'obiettivo di cui all'articolo 162 TFUE e sta attuando il pilastro europeo dei diritti sociali e in particolare i principi 3 "Pari opportunità" e 17 "Inclusione delle persone con disabilità".
<b>Raccolta dei dati</b>	<p>Si tratta di una categoria particolare di dati personali, ai sensi dell'articolo 9 del regolamento (UE) 2016/679 (GDPR).</p> <p>I valori per questo indicatore si possono determinare sulla base di stime informate fornite dal beneficiario. In alternativa i dati si possono ottenere dai partecipanti o ricavare da registri. Le autorità di gestione sono tenute a documentare i metodi utilizzati.</p>
<b>Frequenza di trasmissione dei dati</b>	Due volte l'anno, alla fine di gennaio e alla fine di luglio, a partire dal 2022 e fino al 2030.
<b>Collegamento ad altri indicatori</b>	N/P
<b>Convalida</b>	In riferimento alle operazioni dirette alle persone con disabilità, il valore di questo indicatore dovrebbe essere uguale o prossimo al numero totale dei partecipanti.

## ESCO06 – CITTADINI DI PAESI TERZI

<b>ESCO06</b>	Cittadini di paesi terzi
<b>Definizione</b>	Per "cittadino di paese terzo" si intende una persona che non è cittadino dell'Unione, compresi gli apolidi e le persone con cittadinanza indeterminata.
<b>Unità di misura</b>	Numero di persone
<b>Target finale</b>	È il valore previsto per la fine del periodo del programma. Non è necessario che tutti gli indicatori abbiano un target finale.
<b>Valore di base</b>	0 - Si tratta di un indicatore di output.
<b>Ripartizione</b>	Per genere (uomini, donne, non binari) e per categoria di regione. Il totale è calcolato automaticamente.
<b>Giustificazione</b>	Comunicare il modo in cui il FSE+ sta realizzando l'obiettivo di cui all'articolo 162 TFUE e sta attuando il pilastro europeo dei diritti sociali e in particolare il principio 3 "Pari opportunità".
<b>Raccolta dei dati</b>	L'indicatore si riferisce alla cittadinanza dei partecipanti nel momento in cui entrano a far parte dell'intervento del FSE+. I valori per questo indicatore si possono determinare sulla base di stime informate fornite dal beneficiario. In alternativa i dati si possono ottenere dai partecipanti o ricavare da registri. Le autorità di gestione sono tenute a documentare i metodi utilizzati.
<b>Frequenza di trasmissione dei dati</b>	Due volte l'anno, alla fine di gennaio e alla fine di luglio, a partire dal 2022 e fino al 2030.
<b>Collegamento ad altri indicatori</b>	N/P
<b>Convalida</b>	In riferimento alle operazioni dirette a cittadini di paesi terzi, il valore di questo indicatore dovrebbe essere uguale o prossimo al numero totale dei partecipanti all'operazione.

**ESCO07 – PARTECIPANTI DI ORIGINE STRANIERA, MINORANZE (COMPRESSE LE COMUNITÀ EMARGINATE COME I ROM)**

<b>ESCO07</b>	Numero di partecipanti di origine straniera, minoranze (comprese le comunità emarginate come i Rom).
<b>Definizione</b>	<p>Sulla base delle definizioni nazionali.</p> <p>Persone di origine straniera o che appartengono a una minoranza (comprese le comunità emarginate come i Rom) secondo le definizioni nazionali.</p> <p>Ogni autorità di gestione/Stato membro dovrebbe utilizzare la definizione che rispecchia le attuali pratiche nazionali o regionali. In assenza di tale definizione, può utilizzare o elaborare la definizione più adatta alle proprie esigenze. La definizione usata dev'essere documentata.</p>
<b>Unità di misura</b>	Numero di persone
<b>Target finale</b>	È il valore previsto per la fine del periodo del programma. Non è necessario che tutti gli indicatori abbiano un target finale.
<b>Valore di base</b>	0 - Si tratta di un indicatore di output.
<b>Ripartizione</b>	Per genere (uomini, donne, non binari) e per categoria di regioni. Il totale è calcolato automaticamente.
<b>Giustificazione</b>	Comunicare il modo in cui il FSE+ sta realizzando l'obiettivo di cui all'articolo 162 TFUE e sta attuando il pilastro europeo dei diritti sociali e in particolare il principio 3 "Pari opportunità" e la raccomandazione del Consiglio del dicembre 2013 su misure efficaci per l'integrazione dei Rom.
<b>Raccolta dei dati</b>	<p>Si tratta di una categoria particolare di dati personali, ai sensi dell'articolo 9 del regolamento (UE) 2016/679 (GDPR).</p> <p>I valori per questo indicatore si possono determinare sulla base di stime informate fornite dal beneficiario. In alternativa i dati si possono ottenere dai partecipanti o ricavare da registri. Le autorità di gestione sono tenute a documentare i metodi utilizzati.</p>
<b>Frequenza di trasmissione dei dati</b>	Due volte l'anno, alla fine di gennaio e alla fine di luglio, a partire dal 2022 e fino al 2030.
<b>Collegamento ad altri indicatori</b>	N/P
<b>Convalida</b>	In riferimento alle operazioni dirette a persone di origine straniera o a minoranze, il valore di questo indicatore dovrebbe essere uguale o prossimo al numero totale dei partecipanti.

## ESCO08 – SENZATETTO O PERSONE COLPITE DA ESCLUSIONE ABITATIVA

<b>ESCO08</b>	Senzatetto o persone colpite da esclusione abitativa
<b>Definizione</b>	<p>Sulla base delle definizioni nazionali.</p> <p>Le persone definite senzatetto o colpite da esclusione abitativa secondo le definizioni nazionali.</p> <p>In assenza di tale definizione, lo Stato membro/l'autorità di gestione può elaborare la definizione più adatta alle proprie esigenze. La definizione usata dev'essere documentata.</p>
<b>Unità di misura</b>	Numero di persone
<b>Target finale</b>	È il valore previsto per la fine del periodo del programma. Non è necessario che tutti gli indicatori abbiano un target finale.
<b>Valore di base</b>	0 - Si tratta di un indicatore di output.
<b>Ripartizione</b>	Per genere (uomini, donne, non binari) e per categoria di regioni. Il totale è calcolato automaticamente.
<b>Giustificazione</b>	Comunicare il modo in cui il FSE+ sta realizzando l'obiettivo di cui all'articolo 162 TFUE e sta attuando il pilastro europeo dei diritti sociali e in particolare i principi 3 "Pari opportunità" e 19 "Alloggi e assistenza per i senzatetto".
<b>Raccolta dei dati</b>	I valori per questo indicatore si possono determinare sulla base di stime informate fornite dal beneficiario. In alternativa i dati si possono ottenere dai partecipanti o ricavare da registri. Le autorità di gestione sono tenute a documentare i metodi utilizzati.
<b>Frequenza di trasmissione dei dati</b>	Due volte l'anno, alla fine di gennaio e alla fine di luglio, a partire dal 2022 e fino al 2030.
<b>Collegamento ad altri indicatori</b>	N/P
<b>Convalida</b>	In riferimento alle operazioni dirette ai senzatetto, il valore di questo indicatore dovrebbe essere uguale o prossimo al numero totale dei partecipanti.

## Allegato D - Indicatori della deprivazione materiale per il FSE+ (Allegato III del regolamento FSE+)

L'allegato D elenca gli indicatori comuni previsti dal regolamento FSE+ per le operazioni finanziate nell'ambito dell'obiettivo OS(m) che affrontano la deprivazione materiale.

### EMCO01 – VALORE MONETARIO TOTALE DEI PRODOTTI ALIMENTARI E DEI BENI DISTRIBUITI

<b>EMCO01</b>	Valore monetario totale dei prodotti alimentari e dei beni distribuiti
<b>Definizione</b>	Questo indicatore rappresenta il valore monetario totale dei prodotti alimentari e del sostegno materiale distribuiti direttamente o tramite buoni o carte.
<b>Unità di misura</b>	Euro
<b>Ripartizione</b>	Per categoria di regioni
<b>Giustificazione</b>	Per ragioni di rendicontabilità e per permettere di valutare l'efficienza. Contribuisce inoltre a determinare l'entità media del sostegno offerto ai destinatari finali.
<b>Raccolta dei dati</b>	Il valore dev'essere calcolato manualmente. $EMCO01 = EMCO02 + EMCO05$ + il valore dei buoni/delle carte distribuiti e utilizzati durante l'anno di riferimento per acquistare prodotti alimentari o assistenza materiale di base.
<b>Frequenza di trasmissione dei dati</b>	Fine di gennaio di ogni anno, a partire dal 2022 e fino al 2030.
<b>Collegamento ad altri indicatori</b>	EMCO02 e EMCO05
<b>Convalida</b>	Il valore di questo indicatore dev'essere superiore o uguale a $EMCO02 + EMCO05$ .

## EMCO02 – VALORE TOTALE DEL SOSTEGNO ALIMENTARE

<b>EMCO02</b>	Valore totale del sostegno alimentare
<b>Definizione</b>	Si tratta della somma del valore monetario dei prodotti alimentari distribuiti ai senzatetto e ad altri gruppi di destinatari.
<b>Unità di misura</b>	Euro
<b>Ripartizione</b>	Per categoria di regioni
<b>Giustificazione</b>	Permettere di valutare l'efficienza del sostegno. Contribuisce inoltre a determinare l'intensità media del sostegno alimentare offerto ai destinatari finali.
<b>Raccolta dei dati</b>	Calcolato automaticamente dal sistema come somma del valore totale dei beni acquistati e distribuiti e dei valori dei beni acquistati e distribuiti a senzatetto e altri gruppi di destinatari.  $EMCO02 = EMCO03 + EMCO04$  Questo indicatore non si applica all'assistenza alimentare fornita indirettamente tramite buoni o carte.
<b>Frequenza di trasmissione dei dati</b>	Fine di gennaio di ogni anno, a partire dal 2022 e fino al 2030.
<b>Collegamento ad altri indicatori</b>	EMCO01, EMCO03 e EMCO04
<b>Convalida</b>	Si tratta di un valore calcolato.

### EMCO03 – VALORE MONETARIO TOTALE DEI PRODOTTI ALIMENTARI PER I SENZATETTO

<b>EMCO03</b>	Valore monetario totale dei prodotti alimentari per i senzatetto
<b>Definizione</b>	Valore monetario totale dei prodotti alimentari acquistati per essere distribuiti ai senzatetto e poi distribuiti.
<b>Unità di misura</b>	Euro
<b>Ripartizione</b>	Per categoria di regioni
<b>Giustificazione</b>	Permettere di valutare l'efficienza del sostegno. Contribuisce inoltre a determinare l'intensità media del sostegno alimentare offerto ai destinatari finali, per i senzatetto.
<b>Raccolta dei dati</b>	Questo valore dovrebbe essere ricavato da documenti d'acquisto e registri contabili dei beneficiari, e corretto poi per tener conto di variazioni delle scorte e di eventuali perdite dovute a sprechi.  Questo indicatore non si applica all'assistenza alimentare fornita indirettamente tramite buoni o carte.
<b>Frequenza di trasmissione dei dati</b>	Fine di gennaio di ogni anno, a partire dal 2022 e fino al 2030.
<b>Collegamento ad altri indicatori</b>	EMCO02
<b>Convalida</b>	Il valore dei prodotti alimentari per i senzatetto dovrebbe essere uguale o inferiore al valore del sostegno alimentare: $EMCO03 \leq EMCO02$

**EMCO04 – VALORE MONETARIO TOTALE DEI PRODOTTI ALIMENTARI PER ALTRI GRUPPI DESTINATARI**

<b>EMCO04</b>	Valore monetario totale dei prodotti alimentari per altri gruppi destinatari
<b>Definizione</b>	Valore monetario totale dei prodotti alimentari acquistati per essere distribuiti ad altri gruppi di destinatari (diversi dai senzatetto) e poi distribuiti.
<b>Unità di misura</b>	Euro
<b>Ripartizione</b>	Per categoria di regioni
<b>Giustificazione</b>	Permettere di valutare l'efficienza del sostegno. Contribuisce inoltre a determinare l'intensità media del sostegno alimentare offerto ai destinatari finali, per altri gruppi di destinatari.
<b>Raccolta dei dati</b>	Questo valore dovrebbe essere ricavato da documenti d'acquisto e registri contabili dei beneficiari, e corretto poi per tener conto di variazioni delle scorte e di eventuali perdite dovute a sprechi.  Questo indicatore non si applica all'assistenza alimentare fornita indirettamente tramite buoni o carte.
<b>Frequenza di trasmissione dei dati</b>	Fine di gennaio di ogni anno, a partire dal 2022 e fino al 2030.
<b>Collegamento ad altri indicatori</b>	EMCO02
<b>Convalida</b>	Il valore dei prodotti alimentari per altri gruppi di destinatari dovrebbe essere uguale o inferiore al valore del sostegno alimentare: $EMCO04 \leq EMCO02$

## EMCO05 – VALORE TOTALE DEI BENI DISTRIBUITI

<b>EMCO05</b>	Valore totale dei beni distribuiti
<b>Definizione</b>	Questo indicatore rappresenta la somma del valore monetario dei beni distribuiti a minori, senzatetto e ad altri gruppi di destinatari.
<b>Unità di misura</b>	Euro
<b>Ripartizione</b>	Per categoria di regioni
<b>Giustificazione</b>	Permettere di valutare l'efficienza del sostegno. Contribuisce inoltre a determinare l'intensità media dell'assistenza materiale di base offerta ai destinatari finali.
<b>Raccolta dei dati</b>	<p>Calcolato dal sistema come somma del valore totale dei beni acquistati e distribuiti e dei valori dei beni acquistati e distribuiti a minori, a senzatetto e altri gruppi di destinatari.</p> $EMCO05 = EMCO06 + EMCO07 + EMCO08$ <p>Questo indicatore non si applica all'assistenza materiale di base fornita indirettamente tramite buoni o carte.</p>
<b>Frequenza di trasmissione dei dati</b>	Fine di gennaio di ogni anno, a partire dal 2022 e fino al 2030.
<b>Collegamento ad altri indicatori</b>	EMCO06, EMCO07 e EMCO08
<b>Convalida</b>	Si tratta di un valore calcolato.

## EMCO06 – VALORE MONETARIO TOTALE DEI BENI PER I MINORI

<b>EMCO06</b>	Valore monetario totale dei beni per i minori
<b>Definizione</b>	Valore monetario totale dei beni acquistati per essere distribuiti ai minori e poi distribuiti.
<b>Unità di misura</b>	Euro
<b>Ripartizione</b>	Per categoria di regioni
<b>Giustificazione</b>	Permettere di valutare l'efficienza del sostegno. Contribuisce inoltre a determinare l'intensità media dell'assistenza materiale di base offerta ai destinatari finali, in particolare ai minori.
<b>Raccolta dei dati</b>	Questo valore dovrebbe essere ricavato da documenti d'acquisto e registri contabili dei beneficiari, e corretto poi per tener conto di variazioni delle scorte e di eventuali perdite dovute a sprechi.  Questo indicatore non si applica all'assistenza materiale di base fornita indirettamente tramite buoni o carte.
<b>Frequenza di trasmissione dei dati</b>	Fine di gennaio di ogni anno, a partire dal 2022 e fino al 2030.
<b>Collegamento ad altri indicatori</b>	EMCO05, EMCO07 e EMCO08
<b>Convalida</b>	Il valore dei beni per i minori dovrebbe essere uguale o inferiore al valore dei beni offerti come sostegno: $EMCO06 \leq EMCO05$

## EMCO07 – VALORE MONETARIO TOTALE DEI BENI PER I SENZATETTO

<b>EMCO07</b>	Valore monetario totale dei beni per i senzatetto
<b>Definizione</b>	Valore monetario totale dei beni acquistati per essere distribuiti ai senzatetto e poi distribuiti.
<b>Unità di misura</b>	Euro
<b>Ripartizione</b>	Per categoria di regioni
<b>Giustificazione</b>	Permettere di valutare l'efficienza del sostegno. Contribuisce inoltre a determinare l'intensità media dell'assistenza materiale di base offerta ai destinatari finali, in particolare ai senzatetto.
<b>Raccolta dei dati</b>	Questo valore dovrebbe essere ricavato da documenti d'acquisto e registri contabili dei beneficiari, e corretto poi per tener conto di variazioni delle scorte e di eventuali perdite dovute a sprechi.  Questo indicatore non si applica all'assistenza materiale di base fornita indirettamente tramite buoni o carte.
<b>Frequenza di trasmissione dei dati</b>	Fine di gennaio di ogni anno, a partire dal 2022 e fino al 2030.
<b>Collegamento ad altri indicatori</b>	EMCO05, EMCO07 e EMCO08
<b>Convalida</b>	Il valore dei beni per i senzatetto dovrebbe essere uguale o inferiore al valore dei beni offerti come sostegno: $EMCO07 \leq EMCO05$

## EMCO08 – VALORE MONETARIO TOTALE DEI BENI PER ALTRI GRUPPI DESTINATARI

<b>EMCO08</b>	Valore monetario totale dei beni per altri gruppi destinatari
<b>Definizione</b>	Valore monetario totale dei beni acquistati per essere distribuiti a gruppi diversi dai minori e dai senzatetto e poi distribuiti.
<b>Unità di misura</b>	Euro
<b>Ripartizione</b>	Per categoria di regioni
<b>Giustificazione</b>	Permettere di valutare l'efficienza del sostegno. Contribuisce inoltre a determinare l'intensità media dell'assistenza materiale di base offerta ai destinatari finali, in particolare ad altri gruppi di destinatari.
<b>Raccolta dei dati</b>	Questo valore dovrebbe essere ricavato da documenti d'acquisto e registri contabili dei beneficiari, e corretto poi per tener conto di variazioni delle scorte e di eventuali perdite dovute a sprechi.  Questo indicatore non si applica all'assistenza materiale di base fornita indirettamente tramite buoni o carte.
<b>Frequenza di trasmissione dei dati</b>	Fine di gennaio di ogni anno, a partire dal 2022 e fino al 2030.
<b>Collegamento ad altri indicatori</b>	EMCO05, EMCO06, EMCO07
<b>Convalida</b>	Il valore dei beni per altri gruppi di destinatari dovrebbe essere uguale o inferiore al valore dei beni offerti come sostegno: $EMCO08 \leq EMCO05$

## EMCO09 – QUANTITÀ TOTALE DI SOSTEGNO ALIMENTARE DISTRIBUITO

<b>EMCO09</b>	Quantità totale di sostegno alimentare distribuito (in tonnellate)
<b>Definizione</b>	Il volume in tonnellate di prodotti alimentari distribuiti con l'aiuto del FSE+. Si tratta di prodotti alimentari o acquistati con il sostegno del FSE+ oppure donati da enti esterni e distribuiti con il sostegno logistico finanziato dal FSE+, ossia sono esclusi i prodotti alimentari distribuiti dai beneficiari in aggiunta al sostegno del FSE+.
<b>Unità di misura</b>	Tonnellate
<b>Ripartizione</b>	Per categoria di regioni
<b>Giustificazione</b>	Permettere di valutare l'efficienza del sostegno. Si tratta di una misura essenziale anche per valutare il numero medio di pasti offerti ogni anno ai destinatari finali.
<b>Raccolta dei dati</b>	<p>Questo indicatore è calcolato ed impone di tenere traccia di quattro diverse dimensioni:</p> <ol style="list-style-type: none"> <li>1) la quantità di prodotti alimentari acquistati tramite il programma,</li> <li>2) la quantità di prodotti alimentari ricevuti e distribuiti con il sostegno del programma (donazione alimentare),</li> <li>3) variazioni delle scorte in magazzino ove i prodotti alimentari finanziati dal FSE+ siano immagazzinati prima della distribuzione ed</li> <li>4) eventuali perdite dovute a sprechi.</li> </ol> <p><i>EMCO09 = prodotti alimentari acquistati + donazioni alimentari – variazioni delle scorte – sprechi</i></p> <p>Questo indicatore non si applica all'assistenza materiale di base fornita indirettamente tramite buoni o carte.</p>
<b>Frequenza di trasmissione dei dati</b>	Fine di gennaio di ogni anno, a partire dal 2022 e fino al 2030.
<b>Collegamento ad altri indicatori</b>	EMCO02, EMCO10 e EMCO11
<b>Convalida</b>	N/P

## EMCO10 – QUOTA DI DONAZIONI DI PRODOTTI ALIMENTARI

<b>EMCO10</b>	Quota di prodotti alimentari per i quali solo il trasporto, la distribuzione e il magazzinaggio sono stati pagati dal programma (in %)
<b>Definizione</b>	La quantità (in tonnellate) di sostegno alimentare proveniente da donazioni rispetto al totale dei prodotti alimentari distribuiti, i cui costi ammissibili (comprendenti trasporto, distribuzione e magazzinaggio) sono stati sostenuti nel quadro del programma operativo.
<b>Unità di misura</b>	Percentuale
<b>Ripartizione</b>	Per categoria di regioni
<b>Giustificazione</b>	Si utilizza come stima dell'effetto leva del FSE+ nell'erogazione di sostegno alimentare.
<b>Raccolta dei dati</b>	<p>Questo indicatore si dovrebbe esprimere come quota (%) e si calcola nel modo seguente:</p> $EMCO10 = \frac{\text{Quantità di donazioni alimentari che hanno comportato costi ammissibili nel quadro del FSE +}}{EMCO09}$ <p>La quantità di donazioni alimentari distribuita con il sostegno del programma si può calcolare come stima informata.</p>
<b>Frequenza di trasmissione dei dati</b>	Fine di gennaio di ogni anno, a partire dal 2022 e fino al 2030.
<b>Collegamento ad altri indicatori</b>	EMCO09
<b>Convalida</b>	<p>Il sostegno alimentare distribuito nell'ambito del programma è stato acquistato o ricevuto.</p> <p>Dovrebbe essere valida la formula seguente: <math>EMCO10 \leq 100\%</math></p>

### EMCO11 – QUOTA DEL FSE+ SUL VOLUME TOTALE DEI PRODOTTI ALIMENTARI DISTRIBUITI

<b>EMCO11</b>	Quota dei prodotti alimentari cofinanziati dal FSE+ sul volume totale dei prodotti alimentari distribuiti dai beneficiari (in %)
<b>Definizione</b>	La quantità (in tonnellate) di prodotti alimentari acquistati e distribuiti con il sostegno del FSE+ sul totale dei prodotti alimentari distribuiti.
<b>Unità di misura</b>	Percentuale
<b>Ripartizione</b>	Per categoria di regioni
<b>Giustificazione</b>	Si utilizza come stima dell'effetto leva del FSE+ nell'erogazione di sostegno alimentare.
<b>Raccolta dei dati</b>	Questo indicatore si dovrebbe esprimere come quota (%) e si calcola nel modo seguente: $EMCO11 = \frac{EMCO09}{EMCO09 + \text{prodotti alim. distribuiti oltre il sostegno del FSE} +}$
<b>Frequenza di trasmissione dei dati</b>	Fine di gennaio di ogni anno, a partire dal 2022 e fino al 2030.
<b>Collegamento ad altri indicatori</b>	EMCO09 e EMCO10
<b>Convalida</b>	Il sostegno alimentare distribuito nell'ambito del programma è stato acquistato o ricevuto. Dovrebbe essere valida la formula seguente: $EMCO11 \leq 100\%$

## EMCR01 – NUMERO DI DESTINATARI FINALI CHE RICEVONO SOSTEGNO ALIMENTARE

<b>EMCR01</b>	Numero di destinatari finali che ricevono sostegno alimentare
<b>Definizione</b>	Il numero totale di persone che hanno ricevuto sostegno alimentare durante l'anno di riferimento, indipendentemente dal numero di volte in cui il sostegno è stato erogato. Qualora il sostegno sia stato erogato a un nucleo familiare, si devono conteggiare tutti i membri di quel nucleo.
<b>Unità di misura</b>	Persone
<b>Valore di riferimento</b>	Il valore di riferimento potrebbe essere costituito da un risultato conseguito in un programma precedente, giudicato significativo come termine di raffronto.
<b>Ripartizione</b>	Per categoria di regioni
<b>Giustificazione</b>	Permettere di valutare l'efficienza e l'efficacia in termini di costi. Fornisce inoltre informazioni sulle stime della copertura e dell'intensità del sostegno, unitamente alla quantità e al valore dei prodotti alimentari distribuiti.
<b>Raccolta dei dati</b>	I valori per questo indicatore si possono determinare sulla base di stime informate fornite dal beneficiario. In alternativa i dati si possono ottenere dai partecipanti o ricavare da registri. Le autorità di gestione sono tenute a documentare i metodi utilizzati.
<b>Frequenza di trasmissione dei dati</b>	Fine di gennaio di ogni anno, a partire dal 2022 e fino al 2030.
<b>Collegamento ad altri indicatori</b>	Gli indicatori da EMCR02 a EMCR09 rappresentano sottogruppi.
<b>Convalida</b>	Il valore dovrebbe essere superiore alla somma degli indicatori da EMCR02 a EMCR05 (gruppi di età che però non coprono l'intera gamma di età): $EMCR01 \geq EMCR02 + EMCR03 + EMCR05$

## EMCR02 – NUMERO DI MINORI DI 18 ANNI

<b>EMCR02</b>	Numero di minori di 18 anni
<b>Definizione</b>	Il numero totale di persone di età pari o inferiore a 17 anni che hanno ricevuto sostegno alimentare durante l'anno di riferimento, indipendentemente dal numero di volte in cui il sostegno è stato erogato. Qualora il sostegno sia stato erogato a un nucleo familiare, devono essere conteggiati tutti i membri di tale nucleo che erano di età pari o inferiore a 17 anni nel momento in cui il nucleo familiare ha ricevuto per la prima volta il sostegno durante l'anno di riferimento.
<b>Unità di misura</b>	Persone
<b>Valore di riferimento</b>	Il valore di riferimento potrebbe essere costituito da un risultato conseguito in un programma precedente, giudicato significativo come termine di raffronto.
<b>Ripartizione</b>	Per categoria di regioni
<b>Giustificazione</b>	Comunicare il modo in cui il FSE+ sta realizzando l'obiettivo di cui all'articolo 162 TFUE e sta attuando il pilastro europeo dei diritti sociali e in particolare il principio 11 "Assistenza all'infanzia e sostegno ai minori". Fornisce inoltre informazioni sulle stime della copertura e dell'intensità del sostegno erogato ai minori, unitamente alla quantità e al valore dei prodotti alimentari distribuiti.
<b>Raccolta dei dati</b>	I valori per questo indicatore si possono determinare sulla base di stime informate fornite dal beneficiario. In alternativa i dati si possono ottenere dai partecipanti o ricavare da registri. Le autorità di gestione sono tenute a documentare i metodi utilizzati.
<b>Frequenza di trasmissione dei dati</b>	Fine di gennaio di ogni anno, a partire dal 2022 e fino al 2030.
<b>Collegamento ad altri indicatori</b>	EMCR01
<b>Convalida</b>	$EMCR02 \leq EMCR01$

### EMCR03 – NUMERO DI GIOVANI DI ETÀ COMPRESA TRA I 18 E I 29 ANNI

<b>EMCR03</b>	Numero di giovani di età compresa tra i 18 e i 29 anni
<b>Definizione</b>	Il numero totale di persone di età pari o superiore a 18 anni, ma inferiore a 30, che hanno ricevuto sostegno alimentare durante l'anno di riferimento, indipendentemente dal numero di volte in cui il sostegno è stato erogato. Qualora il sostegno sia stato erogato a un nucleo familiare, devono essere conteggiati tutti i membri di tale nucleo di età pari o superiore a 18 anni ma inferiore a 30.
<b>Unità di misura</b>	Persone
<b>Valore di riferimento</b>	Il valore di riferimento potrebbe essere costituito da un risultato conseguito in un programma precedente, giudicato significativo come termine di raffronto.
<b>Ripartizione</b>	Per categoria di regioni
<b>Giustificazione</b>	Comunicare il modo in cui il FSE+ sta realizzando l'obiettivo di cui all'articolo 162 TFUE e sta attuando il pilastro europeo dei diritti sociali e in particolare il capo III: protezione sociale e inclusione.
<b>Raccolta dei dati</b>	I valori per questo indicatore si possono determinare sulla base di stime informate fornite dal beneficiario. In alternativa i dati si possono ottenere dai partecipanti o ricavare da registri. Le autorità di gestione sono tenute a documentare i metodi utilizzati.
<b>Frequenza di trasmissione dei dati</b>	Fine di gennaio di ogni anno, a partire dal 2022 e fino al 2030.
<b>Collegamento ad altri indicatori</b>	EMCR01
<b>Convalida</b>	$EMCR03 \leq EMCR01$

## EMCR04 – NUMERO DI DONNE

<b>EMCR04</b>	Numero di donne
<b>Definizione</b>	Il numero totale di donne, indipendentemente dall'età, che hanno ricevuto sostegno alimentare durante l'anno di riferimento, indipendentemente dal numero di volte in cui il sostegno è stato erogato. Qualora il sostegno sia stato erogato a un nucleo familiare, si devono conteggiare tutte le donne che fanno parte di quel nucleo.
<b>Unità di misura</b>	Persone
<b>Valore di riferimento</b>	Il valore di riferimento potrebbe essere costituito da un risultato conseguito in un programma precedente, giudicato significativo come termine di raffronto.
<b>Ripartizione</b>	Per categoria di regioni
<b>Giustificazione</b>	Comunicare il modo in cui il FSE+ sta realizzando l'obiettivo di cui all'articolo 162 TFUE e sta attuando il pilastro europeo dei diritti sociali e in particolare il capo III: protezione sociale e inclusione.
<b>Raccolta dei dati</b>	I valori per questo indicatore si possono determinare sulla base di stime informate fornite dal beneficiario. In alternativa i dati si possono ottenere dai partecipanti o ricavare da registri. Le autorità di gestione sono tenute a documentare i metodi utilizzati.
<b>Frequenza di trasmissione dei dati</b>	Fine di gennaio di ogni anno, a partire dal 2022 e fino al 2030.
<b>Collegamento ad altri indicatori</b>	EMCR01
<b>Convalida</b>	A priori, sarebbe ipotizzabile che le donne siano circa la metà dei destinatari. Questo dato può tuttavia variare qualora fra i destinatari alcuni gruppi specifici siano più rappresentati di altri. In alcuni gruppi di migranti, per esempio, i giovani di sesso maschile possono rappresentare la maggioranza.

## EMCR05 – NUMERO DI DESTINATARI FINALI DI ETÀ PARI O SUPERIORE A 65 ANNI

<b>EMCR05</b>	Numero di destinatari finali di età pari o superiore a 65 anni
<b>Definizione</b>	Il numero di persone che hanno compiuto almeno 65 anni di età e che hanno ricevuto sostegno alimentare durante l'anno di riferimento, indipendentemente dal numero di volte in cui il sostegno è stato erogato. Qualora il sostegno sia stato erogato a un nucleo familiare, devono essere conteggiati tutti i membri di tale nucleo di età pari o superiore a 65 anni.
<b>Unità di misura</b>	Persone
<b>Valore di riferimento</b>	Il valore di riferimento potrebbe essere costituito da un risultato conseguito in un programma precedente, giudicato significativo come termine di raffronto.
<b>Ripartizione</b>	Per categoria di regioni
<b>Giustificazione</b>	Comunicare il modo in cui il FSE+ sta realizzando l'obiettivo di cui all'articolo 162 TFUE e sta attuando il pilastro europeo dei diritti sociali e in particolare il capo III: protezione sociale e inclusione.
<b>Raccolta dei dati</b>	I valori per questo indicatore si possono determinare sulla base di stime informate fornite dal beneficiario. In alternativa i dati si possono ottenere dai partecipanti o ricavare da registri. Le autorità di gestione sono tenute a documentare i metodi utilizzati.
<b>Frequenza di trasmissione dei dati</b>	Fine di gennaio di ogni anno, a partire dal 2022 e fino al 2030.
<b>Collegamento ad altri indicatori</b>	EMCR01
<b>Convalida</b>	$EMCR05 \leq EMCR01$

## EMCR06 – NUMERO DI DESTINATARI FINALI CON DISABILITÀ

<b>EMCR06</b>	Numero di destinatari finali con disabilità
<b>Definizione</b>	<p>Il numero di destinatari finali con disabilità che hanno ricevuto il sostegno alimentare durante l'anno di riferimento, indipendentemente dal numero di volte in cui il sostegno è stato dato. Nel caso in cui il sostegno sia dato a un nucleo familiare, vanno contati tutti i membri di quel nucleo familiare con disabilità.</p> <p><i>I "destinatari finali con disabilità" sono persone registrate come disabili secondo le definizioni nazionali e che hanno ricevuto sostegno alimentare.</i></p> <p>Fonte: Direzione generale Occupazione, affari sociali e inclusione, <i>Labour market policy statistics – Methodology 2018</i>, paragrafo 315.</p> <p>Le parole in corsivo corrispondono alla definizione LMP.</p>
<b>Unità di misura</b>	Persone
<b>Valore di riferimento</b>	Il valore di riferimento potrebbe essere costituito da un risultato conseguito in un programma precedente, giudicato significativo come termine di raffronto.
<b>Ripartizione</b>	Per categoria di regioni
<b>Giustificazione</b>	Comunicare il modo in cui il FSE+ sta realizzando l'obiettivo di cui all'articolo 162 TFUE e sta attuando il pilastro europeo dei diritti sociali e in particolare il capo III: protezione sociale e inclusione.
<b>Raccolta dei dati</b>	I valori per questo indicatore si possono determinare sulla base di stime informate fornite dal beneficiario. In alternativa i dati si possono ottenere dai partecipanti o ricavare da registri. Le autorità di gestione sono tenute a documentare i metodi utilizzati.
<b>Frequenza di trasmissione dei dati</b>	Fine di gennaio di ogni anno, a partire dal 2022 e fino al 2030.
<b>Collegamento ad altri indicatori</b>	EMCR01
<b>Convalida</b>	$EMCR06 \leq EMCR01$

## EMCR07 – NUMERO DI CITTADINI DI PAESI TERZI

<b>EMCR07</b>	Numero di cittadini di paesi terzi
<b>Definizione</b>	<p>Numero di cittadini di paesi terzi che hanno ricevuto sostegno alimentare durante l'anno di riferimento, indipendentemente dal numero di volte in cui il sostegno è stato erogato. Se il sostegno viene dato a un nucleo familiare, vanno contati tutti i membri di quel nucleo che sono cittadini di paesi terzi.</p> <p>Per "cittadino di paese terzo" si intende una persona che non è cittadino dell'Unione, compresi gli apolidi e le persone con cittadinanza indeterminata.</p>
<b>Unità di misura</b>	Persone
<b>Valore di riferimento</b>	Il valore di riferimento potrebbe essere costituito da un risultato conseguito in un programma precedente, giudicato significativo come termine di raffronto.
<b>Ripartizione</b>	Per categoria di regioni
<b>Giustificazione</b>	Comunicare il modo in cui il FSE+ sta realizzando l'obiettivo di cui all'articolo 162 TFUE e sta attuando il pilastro europeo dei diritti sociali e in particolare il capo III: protezione sociale e inclusione.
<b>Raccolta dei dati</b>	I valori per questo indicatore si possono determinare sulla base di stime informate fornite dal beneficiario. In alternativa i dati si possono ottenere dai partecipanti o ricavare da registri. Le autorità di gestione sono tenute a documentare i metodi utilizzati.
<b>Frequenza di trasmissione dei dati</b>	Fine di gennaio di ogni anno, a partire dal 2022 e fino al 2030.
<b>Collegamento ad altri indicatori</b>	EMCR01
<b>Convalida</b>	$EMCR07 \leq EMCR01$

**EMCR08 – NUMERO DI DESTINATARI FINALI DI ORIGINE STRANIERA E APPARTENENTI A UNA MINORANZA**

<b>EMCR08</b>	Numero di destinatari finali di origine straniera e minoranze (comprese le comunità emarginate come i Rom)
<b>Definizione</b>	<p>Persone che sono di origine straniera o appartengono a una minoranza (comprese le comunità emarginate come le persone Rom) secondo le definizioni nazionali, e che hanno ricevuto sostegno alimentare durante l'anno di riferimento, indipendentemente dal numero di volte in cui il sostegno è stato erogato. Nel caso in cui il sostegno sia dato a un nucleo familiare, devono essere contati tutti i membri di quel nucleo di origine straniera o appartenenti a una minoranza.</p> <p>Origine straniera: in base alle definizioni nazionali                  Minoranze: in base alle definizioni nazionali.</p>
<b>Unità di misura</b>	Persone
<b>Valore di riferimento</b>	Il valore di riferimento potrebbe essere costituito da un risultato conseguito in un programma precedente, giudicato significativo come termine di raffronto.
<b>Ripartizione</b>	Per categoria di regioni
<b>Giustificazione</b>	Comunicare il modo in cui il FSE+ sta realizzando l'obiettivo di cui all'articolo 162 TFUE e sta attuando il pilastro europeo dei diritti sociali e in particolare il capo III: protezione sociale e inclusione.
<b>Raccolta dei dati</b>	I valori per questo indicatore si possono determinare sulla base di stime informate fornite dal beneficiario. In alternativa i dati si possono ottenere dai partecipanti o ricavare da registri. Le autorità di gestione sono tenute a documentare i metodi utilizzati.
<b>Frequenza di trasmissione dei dati</b>	Fine di gennaio di ogni anno, a partire dal 2022 e fino al 2030.
<b>Collegamento ad altri indicatori</b>	EMCR01
<b>Convalida</b>	$EMCR08 \leq EMCR01$

**EMCR09 – NUMERO DI DESTINATARI FINALI SENZATETTO O DI DESTINATARI FINALI COLPITI DA ESCLUSIONE ABITATIVA**

<b>EMCR09</b>	Numero di destinatari finali senzatetto o di destinatari finali colpiti da esclusione abitativa
<b>Definizione</b>	Le persone definite senzatetto o colpite da esclusione abitativa secondo le definizioni nazionali, e che hanno ricevuto sostegno alimentare durante l'anno di riferimento, indipendentemente dal numero di volte in cui il sostegno è stato erogato. Nel caso in cui il sostegno sia dato a un nucleo familiare, devono essere contati tutti i membri di quel nucleo che sono senzatetto o colpiti da esclusione abitativa.
<b>Unità di misura</b>	Persone
<b>Valore di riferimento</b>	Il valore di riferimento potrebbe essere costituito da un risultato conseguito in un programma precedente, giudicato significativo come termine di raffronto.
<b>Ripartizione</b>	Per categoria di regioni
<b>Giustificazione</b>	Comunicare il modo in cui il FSE+ sta realizzando l'obiettivo di cui all'articolo 162 TFUE e sta attuando il pilastro europeo dei diritti sociali e in particolare il capo III: protezione sociale e inclusione. Fornisce inoltre informazioni sulle stime della copertura e dell'intensità del sostegno erogato ai senzatetto, unitamente alla quantità e al valore dei prodotti alimentari distribuiti, in particolare ai senzatetto.
<b>Raccolta dei dati</b>	I valori per questo indicatore si possono determinare sulla base di stime informate fornite dal beneficiario. In alternativa i dati si possono ottenere dai partecipanti o ricavare da registri. Le autorità di gestione sono tenute a documentare i metodi utilizzati.
<b>Frequenza di trasmissione dei dati</b>	Fine di gennaio di ogni anno, a partire dal 2022 e fino al 2030.
<b>Collegamento ad altri indicatori</b>	EMCR01
<b>Convalida</b>	$EMCR09 \leq EMCR01$

## EMCR10 – NUMERO DI DESTINATARI FINALI CHE RICEVONO SOSTEGNO MATERIALE

<b>EMCR10</b>	Numero di destinatari finali che ricevono sostegno materiale
<b>Definizione</b>	Numero di persone che hanno ricevuto sostegno materiale almeno una volta durante l'anno di riferimento, indipendentemente dal numero di volte in cui il sostegno è stato erogato. Nel caso in cui il sostegno sia dato a un nucleo familiare, devono essere contati tutti i membri di quel nucleo familiare.
<b>Unità di misura</b>	Persone
<b>Valore di riferimento</b>	Il valore di riferimento potrebbe essere costituito da un risultato conseguito in un programma precedente, giudicato significativo come termine di raffronto.
<b>Ripartizione</b>	Per categoria di regioni
<b>Giustificazione</b>	Permettere di valutare l'efficienza e l'efficacia in termini di costi. Fornisce inoltre informazioni sulle stime della copertura e dell'intensità del sostegno materiale erogato, unitamente al valore dell'assistenza materiale di base offerta.
<b>Raccolta dei dati</b>	I valori per questo indicatore si possono determinare sulla base di stime informate fornite dal beneficiario. In alternativa i dati si possono ottenere dai partecipanti o ricavare da registri. Le autorità di gestione sono tenute a documentare i metodi utilizzati.
<b>Frequenza di trasmissione dei dati</b>	Fine di gennaio di ogni anno, a partire dal 2022 e fino al 2030.
<b>Collegamento ad altri indicatori</b>	Gli indicatori da EMCR11 a EMCR18 rappresentano sottogruppi.
<b>Convalida</b>	Il valore dovrebbe essere superiore alla somma degli indicatori EMCR11, EMCR12 e EMCR14 (gruppi di età che però non coprono l'intera gamma di età): $EMCR10 \geq EMCR11 + EMCR12 + EMCR14$

## EMCR11 – NUMERO DI MINORI DI 18 ANNI

<b>EMCR11</b>	Numero di minori di 18 anni
<b>Definizione</b>	Il numero totale di persone di età pari o inferiore a 17 anni che hanno ricevuto sostegno materiale durante l'anno di riferimento, indipendentemente dal numero di volte in cui il sostegno è stato erogato. Qualora il sostegno sia stato erogato a un nucleo familiare, devono essere conteggiati tutti i membri di tale nucleo che erano di età pari o inferiore a 17 anni nel momento in cui il nucleo familiare ha ricevuto per la prima volta il sostegno durante l'anno di riferimento.
<b>Unità di misura</b>	Persone
<b>Valore di riferimento</b>	Il valore di riferimento potrebbe essere costituito da un risultato conseguito in un programma precedente, giudicato significativo come termine di raffronto.
<b>Ripartizione</b>	Per categoria di regioni
<b>Giustificazione</b>	Comunicare il modo in cui il FSE+ sta realizzando l'obiettivo di cui all'articolo 162 TFUE e sta attuando il pilastro europeo dei diritti sociali e in particolare il principio 11 "Assistenza all'infanzia e sostegno ai minori". Fornisce inoltre informazioni sulle stime della copertura e dell'intensità del sostegno materiale erogato, unitamente al valore dell'assistenza materiale di base offerta, in particolare ai bambini.
<b>Raccolta dei dati</b>	I valori per questo indicatore si possono determinare sulla base di stime informate fornite dal beneficiario. In alternativa i dati si possono ottenere dai partecipanti o ricavare da registri. Le autorità di gestione sono tenute a documentare i metodi utilizzati.
<b>Frequenza di trasmissione dei dati</b>	Fine di gennaio di ogni anno, a partire dal 2022 e fino al 2030.
<b>Collegamento ad altri indicatori</b>	EMCR10
<b>Convalida</b>	$EMCR11 \leq EMCR10$

## EMCR12 – NUMERO DI GIOVANI DI ETÀ COMPRESA TRA I 18 E I 29 ANNI

<b>EMCR12</b>	Numero di giovani di età compresa tra i 18 e i 29 anni
<b>Definizione</b>	Il numero totale di persone di età pari o superiore a 18 anni, ma inferiore a 30, che hanno ricevuto sostegno materiale durante l'anno di riferimento, indipendentemente dal numero di volte in cui il sostegno è stato erogato. Qualora il sostegno sia stato erogato a un nucleo familiare, devono essere conteggiati tutti i membri di tale nucleo di età pari o superiore a 18 anni ma inferiore a 30.
<b>Unità di misura</b>	Persone
<b>Valore di riferimento</b>	Il valore di riferimento potrebbe essere costituito da un risultato conseguito in un programma precedente, giudicato significativo come termine di raffronto.
<b>Ripartizione</b>	Per categoria di regioni
<b>Giustificazione</b>	Comunicare il modo in cui il FSE+ sta realizzando l'obiettivo di cui all'articolo 162 TFUE e sta attuando il pilastro europeo dei diritti sociali e in particolare il capo III: protezione sociale e inclusione.
<b>Raccolta dei dati</b>	I valori per questo indicatore si possono determinare sulla base di stime informate fornite dal beneficiario. In alternativa i dati si possono ottenere dai partecipanti o ricavare da registri. Le autorità di gestione sono tenute a documentare i metodi utilizzati.
<b>Frequenza di trasmissione dei dati</b>	Fine di gennaio di ogni anno, a partire dal 2022 e fino al 2030.
<b>Collegamento ad altri indicatori</b>	EMCR10
<b>Convalida</b>	$EMCR12 \leq EMCR10$

## EMCR13 – NUMERO DI DONNE

<b>EMCR13</b>	Numero di donne
<b>Definizione</b>	Il numero totale di donne che hanno ricevuto sostegno materiale durante l'anno di riferimento, indipendentemente dal numero di volte in cui il sostegno è stato erogato. Qualora il sostegno sia stato erogato a un nucleo familiare, si devono conteggiare tutte le donne che fanno parte di quel nucleo.
<b>Unità di misura</b>	Persone
<b>Valore di riferimento</b>	Il valore di riferimento potrebbe essere costituito da un risultato conseguito in un programma precedente, giudicato significativo come termine di raffronto.
<b>Ripartizione</b>	Per categoria di regioni
<b>Giustificazione</b>	Comunicare il modo in cui il FSE+ sta realizzando l'obiettivo di cui all'articolo 162 TFUE e sta attuando il pilastro europeo dei diritti sociali e in particolare il capo III: protezione sociale e inclusione.
<b>Raccolta dei dati</b>	I valori per questo indicatore si possono determinare sulla base di stime informate fornite dal beneficiario. In alternativa i dati si possono ottenere dai partecipanti o ricavare da registri. Le autorità di gestione sono tenute a documentare i metodi utilizzati.
<b>Frequenza di trasmissione dei dati</b>	Fine di gennaio di ogni anno, a partire dal 2022 e fino al 2030.
<b>Collegamento ad altri indicatori</b>	EMCR10
<b>Convalida</b>	A priori, sarebbe ipotizzabile che le donne siano circa la metà dei destinatari. Questo dato può tuttavia variare qualora fra i destinatari alcuni gruppi specifici siano più rappresentati di altri. In alcuni gruppi di migranti, per esempio, i giovani di sesso maschile possono rappresentare la maggioranza.

## EMCR14– NUMERO DI DESTINATARI FINALI DI ETÀ PARI O SUPERIORE A 65 ANNI

<b>EMCR14</b>	Numero di destinatari finali di età pari o superiore a 65 anni
<b>Definizione</b>	Il numero di persone che hanno almeno 65 anni di età e che hanno ricevuto sostegno materiale durante l'anno di riferimento, indipendentemente dal numero di volte in cui il sostegno è stato erogato. Qualora il sostegno sia stato erogato a un nucleo familiare, devono essere conteggiati tutti i membri di tale nucleo di età pari o superiore a 65 anni.
<b>Unità di misura</b>	Persone
<b>Valore di riferimento</b>	Il valore di riferimento potrebbe essere costituito da un risultato conseguito in un programma precedente, giudicato significativo come termine di raffronto.
<b>Ripartizione</b>	Per categoria di regioni
<b>Giustificazione</b>	Comunicare il modo in cui il FSE+ sta realizzando l'obiettivo di cui all'articolo 162 TFUE e sta attuando il pilastro europeo dei diritti sociali e in particolare il capo III: protezione sociale e inclusione.
<b>Raccolta dei dati</b>	I valori per questo indicatore si possono determinare sulla base di stime informate fornite dal beneficiario. In alternativa i dati si possono ottenere dai partecipanti o ricavare da registri. Le autorità di gestione sono tenute a documentare i metodi utilizzati.
<b>Frequenza di trasmissione dei dati</b>	Fine di gennaio di ogni anno, a partire dal 2022 e fino al 2030.
<b>Collegamento ad altri indicatori</b>	EMCR10
<b>Convalida</b>	$EMCR14 \leq EMCR10$

## EMCR15 – NUMERO DI DESTINATARI FINALI CON DISABILITÀ

<b>EMCR15</b>	Numero di destinatari finali con disabilità
<b>Definizione</b>	<p>Il numero di persone con disabilità che hanno ricevuto un sostegno materiale durante l'anno di riferimento, indipendentemente dal numero di volte in cui il sostegno è stato erogato. Nel caso in cui il sostegno sia dato ad un nucleo familiare, devono essere contati tutti i membri di quel nucleo con disabilità.</p> <p><i>I "destinatari finali con disabilità" sono persone registrate come disabili secondo le definizioni nazionali, e che hanno ricevuto sostegno materiale.</i></p> <p>Fonte: Direzione generale Occupazione, affari sociali e inclusione, <i>Labour market policy statistics – Methodology 2018</i>, paragrafo 315.</p> <p>Le parole in corsivo corrispondono alla definizione LMP.</p>
<b>Unità di misura</b>	Persone
<b>Valore di riferimento</b>	Il valore di riferimento potrebbe essere costituito da un risultato conseguito in un programma precedente, giudicato significativo come termine di raffronto.
<b>Ripartizione</b>	Per categoria di regioni
<b>Giustificazione</b>	Comunicare il modo in cui il FSE+ sta realizzando l'obiettivo di cui all'articolo 162 TFUE e sta attuando il pilastro europeo dei diritti sociali e in particolare il capo III: protezione sociale e inclusione.
<b>Raccolta dei dati</b>	I valori per questo indicatore si possono determinare sulla base di stime informate fornite dal beneficiario. In alternativa i dati si possono ottenere dai partecipanti o ricavare da registri. Le autorità di gestione sono tenute a documentare i metodi utilizzati.
<b>Frequenza di trasmissione dei dati</b>	Fine di gennaio di ogni anno, a partire dal 2022 e fino al 2030.
<b>Collegamento ad altri indicatori</b>	EMCR10
<b>Convalida</b>	$EMCR15 \leq EMCR10$

## EMCR16 – NUMERO DI CITTADINI DI PAESI TERZI

<b>EMCR16</b>	Numero di cittadini di paesi terzi
<b>Definizione</b>	<p>Numero di cittadini di paesi terzi che hanno ricevuto sostegno alimentare durante l'anno di riferimento, indipendentemente dal numero di volte in cui il sostegno è stato erogato. Se il sostegno viene dato a un nucleo familiare, vanno contati tutti i membri di quel nucleo che sono cittadini di paesi terzi.</p> <p>Per "cittadino di paese terzo" si intende una persona che non è cittadino dell'Unione, compresi gli apolidi e le persone con cittadinanza indeterminata.</p>
<b>Unità di misura</b>	Persone
<b>Valore di riferimento</b>	Il valore di riferimento potrebbe essere costituito da un risultato conseguito in un programma precedente, giudicato significativo come termine di raffronto.
<b>Ripartizione</b>	Per categoria di regioni
<b>Giustificazione</b>	Comunicare il modo in cui il FSE+ sta realizzando l'obiettivo di cui all'articolo 162 TFUE e sta attuando il pilastro europeo dei diritti sociali e in particolare il capo III: protezione sociale e inclusione.
<b>Raccolta dei dati</b>	I valori per questo indicatore si possono determinare sulla base di stime informate fornite dal beneficiario. In alternativa i dati si possono ottenere dai partecipanti o ricavare da registri. Le autorità di gestione sono tenute a documentare i metodi utilizzati.
<b>Frequenza di trasmissione dei dati</b>	Fine di gennaio di ogni anno, a partire dal 2022 e fino al 2030.
<b>Collegamento ad altri indicatori</b>	EMCR10
<b>Convalida</b>	$EMCR16 \leq EMCR10$

**EMCR17 – NUMERO DI DESTINATARI FINALI DI ORIGINE STRANIERA E APPARTENENTI A UNA MINORANZA**

<b>EMCR17</b>	Numero di destinatari finali di origine straniera e minoranze (comprese le comunità emarginate come i Rom).
<b>Definizione</b>	<p>Persone che sono di origine straniera o appartengono a una minoranza (comprese le comunità emarginate come le persone Rom) secondo le definizioni nazionali, e che hanno ricevuto sostegno materiale durante l'anno di riferimento, indipendentemente dal numero di volte in cui il sostegno è stato erogato. Nel caso in cui il sostegno sia dato a un nucleo familiare, devono essere contati tutti i membri di quel nucleo di origine straniera o appartenenti a una minoranza.</p> <p>Di origine straniera: sulla base delle definizioni nazionali.</p> <p>Minoranze: sulla base delle definizioni nazionali.</p>
<b>Unità di misura</b>	Persone
<b>Valore di riferimento</b>	Il valore di riferimento potrebbe essere costituito da un risultato conseguito in un programma precedente, giudicato significativo come termine di raffronto.
<b>Ripartizione</b>	Per categoria di regioni
<b>Giustificazione</b>	Comunicare il modo in cui il FSE+ sta realizzando l'obiettivo di cui all'articolo 162 TFUE e sta attuando il pilastro europeo dei diritti sociali e in particolare il capo III: protezione sociale e inclusione.
<b>Raccolta dei dati</b>	I valori per questo indicatore si possono determinare sulla base di stime informate fornite dal beneficiario. In alternativa i dati si possono ottenere dai partecipanti o ricavare da registri. Le autorità di gestione sono tenute a documentare i metodi utilizzati.
<b>Frequenza di trasmissione dei dati</b>	Fine di gennaio di ogni anno, a partire dal 2022 e fino al 2030.
<b>Collegamento ad altri indicatori</b>	EMCR10
<b>Convalida</b>	$EMCR17 \leq EMCR10$

**EMCR18 – NUMERO DI DESTINATARI FINALI SENZATETTO O DI DESTINATARI FINALI COLPITI DA ESCLUSIONE ABITATIVA**

<b>EMCR18</b>	Numero di destinatari finali senzatetto o di destinatari finali colpiti da esclusione abitativa
<b>Definizione</b>	<p>Le persone definite senzatetto o colpite da esclusione abitativa, secondo le definizioni nazionali, che hanno ricevuto sostegno materiale durante l'anno di riferimento, indipendentemente dal numero di volte in cui il sostegno è stato erogato. Nel caso in cui il sostegno sia dato a un nucleo familiare, devono essere conteggiati tutti i membri di quel nucleo considerati senzatetto o colpiti da esclusione abitativa.</p> <p>Senzatetto o colpiti da esclusione abitativa: sulla base delle definizioni nazionali.</p>
<b>Unità di misura</b>	Persone
<b>Valore di riferimento</b>	Il valore di riferimento potrebbe essere costituito da un risultato conseguito in un programma precedente, giudicato significativo come termine di raffronto.
<b>Ripartizione</b>	Per categoria di regioni
<b>Giustificazione</b>	Comunicare il modo in cui il FSE+ sta realizzando l'obiettivo di cui all'articolo 162 TFUE e sta attuando il pilastro europeo dei diritti sociali e in particolare il capo III: protezione sociale e inclusione. Fornisce inoltre informazioni sulle stime della copertura e dell'intensità del sostegno materiale erogato, unitamente al valore dell'assistenza materiale di base offerta, in particolare ai senzatetto.
<b>Raccolta dei dati</b>	I valori per questo indicatore si possono determinare sulla base di stime informate fornite dal beneficiario. In alternativa i dati si possono ottenere dai partecipanti o ricavare da registri. Le autorità di gestione sono tenute a documentare i metodi utilizzati.
<b>Frequenza di trasmissione dei dati</b>	Fine di gennaio di ogni anno, a partire dal 2022 e fino al 2030.
<b>Collegamento ad altri indicatori</b>	EMCR10
<b>Convalida</b>	$EMCR18 \leq EMCR10$

## EMCR19 – NUMERO DI DESTINATARI FINALI CHE BENEFICIANO DI BUONI/CARTE

<b>EMCR19</b>	Numero di destinatari finali che beneficiano di buoni/carte
<b>Definizione</b>	Numero di persone che hanno ricevuto e utilizzato buoni/carte durante l'anno di riferimento per acquistare prodotti alimentari o assistenza materiale di base, indipendentemente dal numero di volte in cui il sostegno è stato erogato. Nel caso in cui il sostegno sia dato a un nucleo familiare, devono essere conteggiati tutti i membri di quel nucleo che hanno beneficiato di buoni/carte.
<b>Unità di misura</b>	Persone
<b>Valore di riferimento</b>	Il valore di riferimento potrebbe essere costituito da un risultato conseguito in un programma precedente, giudicato significativo come termine di raffronto, oppure potrebbe essere il risultato del calcolo dei buoni per persona e di una stima del numero di destinatari finali per anno secondo il bilancio annuale.
<b>Ripartizione</b>	Per categoria di regioni
<b>Giustificazione</b>	Permettere di valutare l'efficienza e l'efficacia in termini di costi. Integra le informazioni sul numero di destinatari finali assistiti con l'erogazione diretta di prodotti alimentari e assistenza materiale di base. Si può anche utilizzare per verificare l'intensità del sostegno erogato, se impiegato in combinazione con EMCO1, EMCO2 e EMCO5.
<b>Raccolta dei dati</b>	I valori per questo indicatore si possono determinare sulla base di stime informate fornite dal beneficiario. In alternativa i dati si possono ottenere dai partecipanti o ricavare da registri. Le autorità di gestione sono tenute a documentare i metodi utilizzati.
<b>Frequenza di trasmissione dei dati</b>	Fine di gennaio di ogni anno, a partire dal 2022 e fino al 2030.
<b>Collegamento ad altri indicatori</b>	Gli indicatori da EMCR20 a EMCR27 rappresentano sottogruppi.
<b>Convalida</b>	Il valore dovrebbe essere superiore alla somma degli indicatori da EMCR20 a EMCR22 (gruppi di età che però non coprono l'intera gamma di età): $EMCR19 \geq EMCR20 + EMCR21 + EMCR22$

## EMCR20 – NUMERO DI MINORI DI 18 ANNI

<b>EMCR20</b>	Numero di minori di 18 anni
<b>Definizione</b>	Il numero totale di persone di età pari o inferiore a 17 anni che hanno ricevuto carte/buoni per acquistare prodotti alimentari o beni di base durante l'anno di riferimento, indipendentemente dal numero di volte in cui il sostegno è stato erogato. Qualora il sostegno sia stato erogato a un nucleo familiare, devono essere conteggiati tutti i membri di tale nucleo che erano di età pari o inferiore a 17 anni nel momento in cui il nucleo familiare ha ricevuto per la prima volta il sostegno durante l'anno di riferimento.
<b>Unità di misura</b>	Persone
<b>Valore di riferimento</b>	Il valore di riferimento potrebbe essere costituito da un risultato conseguito in un programma precedente, giudicato significativo come termine di raffronto.
<b>Ripartizione</b>	Per categoria di regioni
<b>Giustificazione</b>	Comunicare il modo in cui il FSE+ sta realizzando l'obiettivo di cui all'articolo 162 TFUE e sta attuando il pilastro europeo dei diritti sociali e in particolare il principio 11 "Assistenza all'infanzia e sostegno ai minori". Fornisce inoltre informazioni sulle stime della copertura e dell'intensità del sostegno materiale erogato, unitamente al valore dell'assistenza materiale di base offerta, in particolare ai bambini.
<b>Raccolta dei dati</b>	I valori per questo indicatore si possono determinare sulla base di stime informate fornite dal beneficiario. In alternativa i dati si possono ottenere dai partecipanti o ricavare da registri. Le autorità di gestione sono tenute a documentare i metodi utilizzati.
<b>Frequenza di trasmissione dei dati</b>	Fine di gennaio di ogni anno, a partire dal 2022 e fino al 2030.
<b>Collegamento ad altri indicatori</b>	EMCR19
<b>Convalida</b>	$EMCR20 \leq EMCR19$

## EMCR21 – NUMERO DI GIOVANI DI ETÀ COMPRESA TRA I 18 E I 29 ANNI

<b>EMCR21</b>	Numero di giovani di età compresa tra i 18 e i 29 anni
<b>Definizione</b>	Il numero totale di persone di età pari o superiore a 18 anni, ma inferiore a 30, che hanno ricevuto carte/buoni per acquistare prodotti alimentari o beni di base durante l'anno di riferimento, indipendentemente dal numero di volte in cui il sostegno è stato erogato. Qualora il sostegno sia stato erogato a un nucleo familiare, devono essere conteggiati tutti i membri di tale nucleo di età pari o superiore a 18 anni ma inferiore a 30.
<b>Unità di misura</b>	Persone
<b>Valore di riferimento</b>	Il valore di riferimento potrebbe essere costituito da un risultato conseguito in un programma precedente, giudicato significativo come termine di raffronto.
<b>Ripartizione</b>	Per categoria di regioni
<b>Giustificazione</b>	Comunicare il modo in cui il FSE+ sta realizzando l'obiettivo di cui all'articolo 162 TFUE e sta attuando il pilastro europeo dei diritti sociali e in particolare il capo III: protezione sociale e inclusione.
<b>Raccolta dei dati</b>	I valori per questo indicatore si possono determinare sulla base di stime informate fornite dal beneficiario. In alternativa i dati si possono ottenere dai partecipanti o ricavare da registri. Le autorità di gestione sono tenute a documentare i metodi utilizzati.
<b>Frequenza di trasmissione dei dati</b>	Fine di gennaio di ogni anno, a partire dal 2022 e fino al 2030.
<b>Collegamento ad altri indicatori</b>	EMCR19
<b>Convalida</b>	$EMCR21 \leq EMCR19$

## EMCR22– NUMERO DI DESTINATARI FINALI DI ETÀ PARI O SUPERIORE A 65 ANNI

<b>EMCR22</b>	Numero di destinatari finali di età pari o superiore a 65 anni
<b>Definizione</b>	Il numero di persone che hanno almeno 65 anni di età e che hanno ricevuto carte/buoni per acquistare prodotti alimentari o beni di base durante l'anno di riferimento, indipendentemente dal numero di volte in cui il sostegno è stato erogato. Qualora il sostegno sia stato erogato a un nucleo familiare, devono essere conteggiati tutti i membri di tale nucleo di età pari o superiore a 65 anni.
<b>Unità di misura</b>	Persone
<b>Valore di riferimento</b>	Il valore di riferimento potrebbe essere costituito da un risultato conseguito in un programma precedente, giudicato significativo come termine di raffronto.
<b>Ripartizione</b>	Per categoria di regioni
<b>Giustificazione</b>	Comunicare il modo in cui il FSE+ sta realizzando l'obiettivo di cui all'articolo 162 TFUE e sta attuando il pilastro europeo dei diritti sociali e in particolare il capo III: protezione sociale e inclusione.
<b>Raccolta dei dati</b>	I valori per questo indicatore si possono determinare sulla base di stime informate fornite dal beneficiario. In alternativa i dati si possono ottenere dai partecipanti o ricavare da registri. Le autorità di gestione sono tenute a documentare i metodi utilizzati.
<b>Frequenza di trasmissione dei dati</b>	Fine di gennaio di ogni anno, a partire dal 2022 e fino al 2030.
<b>Collegamento ad altri indicatori</b>	EMCR19
<b>Convalida</b>	$EMCR22 \leq EMCR19$

## EMCR23 – NUMERO DI DONNE

<b>EMCR23</b>	Numero di donne
<b>Definizione</b>	Il numero totale di donne che hanno ricevuto carte/buoni per acquistare prodotti alimentari o beni di base durante l'anno di riferimento, indipendentemente dal numero di volte in cui il sostegno è stato erogato. Qualora il sostegno sia stato erogato a un nucleo familiare, si devono conteggiare tutte le donne che fanno parte di quel nucleo.
<b>Unità di misura</b>	Persone
<b>Valore di riferimento</b>	Il valore di riferimento potrebbe essere costituito da un risultato conseguito in un programma precedente, giudicato significativo come termine di raffronto.
<b>Ripartizione</b>	Per categoria di regioni
<b>Giustificazione</b>	Comunicare il modo in cui il FSE+ sta realizzando l'obiettivo di cui all'articolo 162 TFUE e sta attuando il pilastro europeo dei diritti sociali e in particolare il capo III: protezione sociale e inclusione.
<b>Raccolta dei dati</b>	I valori per questo indicatore si possono determinare sulla base di stime informate fornite dal beneficiario. In alternativa i dati si possono ottenere dai partecipanti o ricavare da registri. Le autorità di gestione sono tenute a documentare i metodi utilizzati.
<b>Frequenza di trasmissione dei dati</b>	Fine di gennaio di ogni anno, a partire dal 2022 e fino al 2030.
<b>Collegamento ad altri indicatori</b>	EMCR19
<b>Convalida</b>	A priori, sarebbe ipotizzabile che le donne siano circa la metà dei destinatari. Questo dato può tuttavia variare qualora fra i destinatari alcuni gruppi specifici siano più rappresentati di altri. In alcuni gruppi di migranti, per esempio, i giovani di sesso maschile possono rappresentare la maggioranza.

## EMCR24 – NUMERO DI DESTINATARI FINALI CON DISABILITÀ

<b>EMCR24</b>	Numero di destinatari finali con disabilità
<b>Definizione</b>	<p>Individui con disabilità che hanno ricevuto carte/voucher per acquistare cibo o beni di base durante l'anno di riferimento, indipendentemente dal numero di volte in cui il sostegno è stato erogato. Nel caso in cui il sostegno sia dato a un nucleo familiare, devono essere conteggiati tutti i membri di quel nucleo con disabilità.</p> <p><i>I "destinatari finali con disabilità" sono persone registrate come disabili secondo le definizioni nazionali, e che hanno ricevuto carte/buoni per acquistare prodotti alimentari o beni di base.</i></p> <p>Fonte: Direzione generale Occupazione, affari sociali e inclusione, <i>Labour market policy statistics – Methodology 2018</i>, paragrafo 315.</p> <p>Le parole in corsivo corrispondono alla definizione LMP.</p>
<b>Unità di misura</b>	Persone
<b>Valore di riferimento</b>	Il valore di riferimento potrebbe essere costituito da un risultato conseguito in un programma precedente, giudicato significativo come termine di raffronto.
<b>Ripartizione</b>	Per categoria di regioni
<b>Giustificazione</b>	Comunicare il modo in cui il FSE+ sta realizzando l'obiettivo di cui all'articolo 162 TFUE e sta attuando il pilastro europeo dei diritti sociali e in particolare il capo III: protezione sociale e inclusione.
<b>Raccolta dei dati</b>	I valori per questo indicatore si possono determinare sulla base di stime informate fornite dal beneficiario. In alternativa i dati si possono ottenere dai partecipanti o ricavare da registri. Le autorità di gestione sono tenute a documentare i metodi utilizzati.
<b>Frequenza di trasmissione dei dati</b>	Fine di gennaio di ogni anno, a partire dal 2022 e fino al 2030.
<b>Collegamento ad altri indicatori</b>	EMCR19
<b>Convalida</b>	$EMCR24 \leq EMCR19$

## EMCR25 – NUMERO DI CITTADINI DI PAESI TERZI

<b>EMCR25</b>	Numero di cittadini di paesi terzi
<b>Definizione</b>	<p>Numero di cittadini di paesi terzi che hanno ricevuto carte/voucher per acquistare cibo o beni di base durante l'anno di riferimento, indipendentemente dal numero di volte in cui il sostegno è stato erogato. Se il sostegno viene dato a un nucleo familiare, vanno conteggiati tutti i membri di quel nucleo che sono cittadini di paesi terzi.</p> <p>Per "cittadino di paese terzo" si intende una persona che non è cittadino dell'Unione, compresi gli apolidi e le persone con cittadinanza indeterminata.</p>
<b>Unità di misura</b>	Persone
<b>Valore di riferimento</b>	Il valore di riferimento potrebbe essere costituito da un risultato conseguito in un programma precedente, giudicato significativo come termine di raffronto.
<b>Ripartizione</b>	Per categoria di regioni
<b>Giustificazione</b>	Comunicare il modo in cui il FSE+ sta realizzando l'obiettivo di cui all'articolo 162 TFUE e sta attuando il pilastro europeo dei diritti sociali e in particolare il capo III: protezione sociale e inclusione.
<b>Raccolta dei dati</b>	I valori per questo indicatore si possono determinare sulla base di stime informate fornite dal beneficiario. In alternativa i dati si possono ottenere dai partecipanti o ricavare da registri. Le autorità di gestione sono tenute a documentare i metodi utilizzati.
<b>Frequenza di trasmissione dei dati</b>	Fine di gennaio di ogni anno, a partire dal 2022 e fino al 2030.
<b>Collegamento ad altri indicatori</b>	EMCR19
<b>Convalida</b>	$EMCR25 \leq EMCR19$

**EMCR26 – NUMERO DI DESTINATARI FINALI DI ORIGINE STRANIERA O APPARTENENTI A UNA MINORANZA**

<b>EMCR26</b>	Numero di destinatari finali di origine straniera e minoranze (comprese le comunità emarginate come i Rom).
<b>Definizione</b>	<p>Persone che sono di origine straniera o appartengono a una minoranza (comprese le comunità emarginate come i Rom) secondo le definizioni nazionali, e che hanno ricevuto carte/voucher per acquistare cibo o beni di base durante l'anno di riferimento, indipendentemente dal numero di volte in cui il sostegno è stato erogato. Nel caso in cui il sostegno sia dato a un nucleo familiare, devono essere conteggiati tutti i membri di quel nucleo di origine straniera o appartenenti a una minoranza.</p> <p>Di origine straniera: sulla base delle definizioni nazionali.</p> <p>Minoranze: sulla base delle definizioni nazionali.</p>
<b>Unità di misura</b>	Persone
<b>Valore di riferimento</b>	Il valore di riferimento potrebbe essere costituito da un risultato conseguito in un programma precedente, giudicato significativo come termine di raffronto.
<b>Ripartizione</b>	Per categoria di regioni
<b>Giustificazione</b>	Comunicare il modo in cui il FSE+ sta realizzando l'obiettivo di cui all'articolo 162 TFUE e sta attuando il pilastro europeo dei diritti sociali e in particolare il capo III: protezione sociale e inclusione.
<b>Raccolta dei dati</b>	I valori per questo indicatore si possono determinare sulla base di stime informate fornite dal beneficiario. In alternativa i dati si possono ottenere dai partecipanti o ricavare da registri. Le autorità di gestione sono tenute a documentare i metodi utilizzati.
<b>Frequenza di trasmissione dei dati</b>	Fine di gennaio di ogni anno, a partire dal 2022 e fino al 2030.
<b>Collegamento ad altri indicatori</b>	EMCR19
<b>Convalida</b>	$EMCR26 \leq EMCR19$

**EMCR27 – NUMERO DI DESTINATARI FINALI SENZATETTO O DI DESTINATARI FINALI COLPITI DA ESCLUSIONE ABITATIVA**

<b>EMCR27</b>	Numero di destinatari finali senzatetto o di destinatari finali colpiti da esclusione abitativa
<b>Definizione</b>	<p>Le persone definite senzatetto o colpite da esclusione abitativa secondo le definizioni nazionali, e che hanno ricevuto carte/buoni per acquistare prodotti alimentari o beni di base durante l'anno di riferimento, indipendentemente dal numero di volte in cui il sostegno è stato erogato. Nel caso in cui il sostegno sia dato a un nucleo familiare, devono essere conteggiati tutti i membri di quel nucleo considerati senzatetto o colpiti da esclusione abitativa.</p> <p>Senzatetto: sulla base delle definizioni nazionali</p> <p>Colpiti da esclusione abitativa: sulla base delle definizioni nazionali.</p>
<b>Unità di misura</b>	Persone
<b>Valore di riferimento</b>	Il valore di riferimento potrebbe essere costituito da un risultato conseguito in un programma precedente, giudicato significativo come termine di raffronto.
<b>Ripartizione</b>	Per categoria di regioni
<b>Giustificazione</b>	Comunicare il modo in cui il FSE+ sta realizzando l'obiettivo di cui all'articolo 162 TFUE e sta attuando il pilastro europeo dei diritti sociali e in particolare il capo III: protezione sociale e inclusione. Fornisce inoltre informazioni sulle stime della copertura e dell'intensità del sostegno materiale erogato, unitamente al valore dell'assistenza materiale di base offerta, in particolare ai senzatetto.
<b>Raccolta dei dati</b>	I valori per questo indicatore si possono determinare sulla base di stime informate fornite dal beneficiario. In alternativa i dati si possono ottenere dai partecipanti o ricavare da registri. Le autorità di gestione sono tenute a documentare i metodi utilizzati.
<b>Frequenza di trasmissione dei dati</b>	Fine di gennaio di ogni anno, a partire dal 2022 e fino al 2030.
<b>Collegamento ad altri indicatori</b>	EMCR19
<b>Convalida</b>	$EMCR27 \leq EMCR19$

## Allegato E – Elenco degli indicatori comuni FSE+ che è necessario trasmettere per le operazioni degli obiettivi da OS(a) a OS(k) e OS(l) non dirette agli indigenti (allegato I del regolamento FSE+)

Una "x" indica che il valore di quell'indicatore deve essere trasmesso elettronicamente alla Commissione ai sensi dell'articolo 42, paragrafo 1, del CPR.

Codice	Nome dell'indicatore	Operazioni degli obiettivi da OS(a) a OS(k)	Operazioni dell'obiettivo OS(l) <u>non dirette agli indigenti</u>	Pagina	
<b>Indicatori comuni di output per i partecipanti</b>					
<b>1.1</b>	EECO01	Numero totale dei partecipanti	Calcolato automaticamente	X (da comunicare)	28
	EECO02	Disoccupati, compresi i disoccupati di lungo periodo	X		29
	EECO03	Disoccupati di lungo periodo	X		30
	EECO04	Persone inattive	X		31
	EECO05	Lavoratori, compresi i lavoratori autonomi	X		32
	EECO06	Numero di minori di età inferiore a 18 anni	X	X	33
	EECO07	Numero di giovani di età compresa tra 18 e 29 anni	X	X	34
	EECO08	Numero di partecipanti di età pari o superiore a 55 anni	X	X	35
	EECO09	Titolari di un diploma di istruzione secondaria di primo grado o più basso (ISCED 0-2)	X		36
	EECO10	Titolari di un diploma di istruzione secondaria di secondo grado (ISCED 3) o di un diploma di istruzione post secondaria (ISCED 4)	X		37
	EECO11	Titolari di un diploma di istruzione terziaria (ISCED da 5 a 8)	X		38
<b>1.2</b>	EECO12	Partecipanti con disabilità*	X	X	39
	EECO13	Cittadini di paesi terzi	X	X	40
	EECO14	Partecipanti di origine straniera*	X	X	41
	EECO15	Minoranze (comprese le comunità emarginate come i Rom)*	X	X	42
	EECO16	Senzatetto o persone colpite da esclusione abitativa*	X	X	43
	EECO17	Partecipanti provenienti da zone rurali	X		44
<b>Indicatori comuni di output per gli enti</b>					
<b>2</b>	EECO18	Numero di pubbliche amministrazioni o servizi pubblici sostenuti a livello nazionale, regionale o locale	X	X	45
	EECO19	Numero di micro, piccole e medie imprese sostenute (incluse le società cooperative e le imprese sociali)	X	X	47
<b>Indicatori comuni di risultato immediato per i partecipanti</b>					
<b>3</b>	EECR01	Partecipanti che cercano un lavoro alla fine della loro partecipazione all'intervento	X		48
	EECR02	Partecipanti che intraprendono un percorso di istruzione o di formazione alla fine della loro partecipazione all'intervento	X		50
	EECR03	Partecipanti che ottengono una qualifica alla fine della loro partecipazione all'intervento	X		51

	EECR04	Partecipanti che hanno un lavoro, anche autonomo, alla fine della loro partecipazione all'intervento	X		52
<b>Indicatori comuni di risultato a lungo termine per i partecipanti</b>					
<b>4</b>	EECR05	Partecipanti che hanno un lavoro, anche autonomo, sei mesi dopo la fine della loro partecipazione all'intervento	X		54
	EECR06	Partecipanti che godono di una migliore situazione sul mercato del lavoro sei mesi dopo la fine della loro partecipazione all'intervento	X		55

\* Sulla base delle definizioni nazionali

## Allegato F – Elenco degli indicatori comuni FSE+ che è necessario trasmettere per le operazioni dell'obiettivo OS(I) dirette agli indigenti (Allegato II del regolamento FSE+)

Una "x" indica che il valore di quell'indicatore deve essere trasmesso elettronicamente alla Commissione ai sensi dell'articolo 42, paragrafo 1, del CPR.

Codice	Nome dell'indicatore		Operazioni dell'obiettivo OS(I) dirette agli indigenti	Pagina
<b>Indicatori comuni di output per i partecipanti</b>				
<b>1.1</b>	ESCO01	Numero totale dei partecipanti	X (da comunicare)	57
	ESCO02	Numero di minori di 18 anni	X	58
	ESCO03	Numero di giovani di età compresa tra 18 e 29 anni	X	59
	ESCO04	Numero di partecipanti di età pari o superiore a 65 anni	X	60
<b>1.2</b>	ESCO05	Partecipanti con disabilità*	X	61
	ESCO06	Cittadini di paesi terzi	X	62
	ESCO07	Partecipanti di origine straniera, minoranze (comprese le comunità emarginate come i Rom)*	X	63
	ESCO08	Senzatetto o persone colpite da esclusione abitativa*	X	64
<b>Indicatori comuni di output per gli enti</b>				
-				
<b>Indicatori comuni di risultato per i partecipanti</b>				
-				

\* Sulla base delle definizioni nazionali

## Allegato G – Elenco degli indicatori comuni FSE+ che è necessario trasmettere per le operazioni dell'obiettivo OS(m) che affrontano la deprivazione materiale (Allegato III del regolamento FSE+)

Una "x" indica che il valore di quell'indicatore deve essere trasmesso elettronicamente alla Commissione ai sensi dell'articolo 42, paragrafo 1, del CPR.

Codice	Nome dell'indicatore	Operazioni dell'obiettivo OS(m)	Pagina
<b>Indicatori comuni di output</b>			
EMCO01	Valore monetario totale dei prodotti alimentari e dei beni distribuiti	X	65
EMCO02	Valore totale del sostegno alimentare	X	66
EMCO03	Valore monetario totale dei prodotti alimentari per i senzatetto	X	67
EMCO04	Valore monetario totale dei prodotti alimentari per altri gruppi destinatari	X	68
EMCO05	Valore totale dei beni distribuiti	X	69
EMCO06	Valore monetario totale dei beni per i minori	X	70
EMCO07	Valore monetario totale dei beni per i senzatetto	X	71
EMCO08	Valore monetario totale dei beni per altri gruppi destinatari	X	72
EMCO09	Quantità totale di sostegno alimentare distribuito (in tonnellate)	X	73
EMCO10	Quota di prodotti alimentari per i quali solo il trasporto, la distribuzione e il magazzinaggio sono stati pagati dal programma (in %)	X	74
EMCO11	Quota di prodotti alimentari cofinanziati dal FSE+ sul volume totale dei prodotti alimentari distribuiti ai beneficiari (in %)	X	75
<b>Indicatori comuni di risultato</b>			
EMCR01	Numero di destinatari finali che ricevono sostegno alimentare	X	63
EMCR02	Numero di minori di 18 anni	X	77
EMCR03	Numero di giovani di età compresa tra i 18 e i 29 anni	X	78
EMCR04	Numero di donne	X	79
EMCR05	Numero di destinatari finali di età pari o superiore a 65 anni	X	80
EMCR06	Numero di destinatari finali con disabilità*	X	81
EMCR07	Numero di cittadini di paesi terzi	X	82
EMCR08	Numero di destinatari finali di origine straniera e minoranze (comprese le comunità emarginate come i Rom)*	X	83
EMCR09	Numero di destinatari finali senzatetto o di destinatari finali colpiti da esclusione abitativa*	X	84
EMCR10	Numero di destinatari finali che ricevono sostegno materiale	X	85
EMCR11	Numero di minori di 18 anni	X	86
EMCR12	Numero di giovani di età compresa tra i 18 e i 29 anni	X	87
EMCR13	Numero di donne	X	88
EMCR14	Numero di destinatari finali di età pari o superiore a 65 anni	X	89
EMCR15	Numero di destinatari finali con disabilità*	X	90
EMCR16	Numero di cittadini di paesi terzi	X	91
EMCR17	Numero di destinatari finali di origine straniera e minoranze (comprese le comunità emarginate come i Rom)*	X	92
EMCR18	Numero di destinatari finali senzatetto o di destinatari finali colpiti da esclusione abitativa*	X	93
EMCR19	Numero di destinatari finali che beneficiano di buoni o carte	X	94
EMCR20	Numero di minori di 18 anni	X	95
EMCR21	Numero di giovani di età compresa tra i 18 e i 29 anni	X	96
EMCR22	Numero di destinatari finali di età pari o superiore a 65 anni	X	97
EMCR23	Numero di donne	X	98
EMCR24	Numero di destinatari finali con disabilità*	X	99
EMCR25	Numero di cittadini di paesi terzi	X	100
EMCR26	Numero di destinatari finali di origine straniera e minoranze (comprese le comunità emarginate come i Rom)*	X	101
EMCR27	Numero di destinatari finali senzatetto o di destinatari finali colpiti da esclusione abitativa	X	102

\* Sulla base delle definizioni nazionali

## **Allegato H - Riferimenti normativi**

Regolamento recante disposizioni comuni (CPR)

<https://eur-lex.europa.eu/legal-content/IT/TXT/?uri=CELEX%3A32021R1060>

Regolamento relativo al Fondo sociale europeo Plus (FSE+)

<https://eur-lex.europa.eu/legal-content/IT/TXT/?uri=CELEX%3A32021R1057>

Trattato sul funzionamento dell'Unione europea (TFUE)

<https://eur-lex.europa.eu/legal-content/IT/TXT/?uri=celex%3A12012E%2FTXT>

Pilastro europeo dei diritti sociali

[https://ec.europa.eu/info/strategy/priorities-2019-2024/economy-works-people/jobs-growth-and-investment/european-pillar-social-rights\\_it](https://ec.europa.eu/info/strategy/priorities-2019-2024/economy-works-people/jobs-growth-and-investment/european-pillar-social-rights_it)

Agenda europea per le competenze

<https://ec.europa.eu/social/main.jsp?catId=1223&langId=it>

Carta dei diritti fondamentali dell'Unione europea

<https://eur-lex.europa.eu/legal-content/IT/TXT/?uri=CELEX:12012P/TXT>

Programmi nazionali di riforma

[https://ec.europa.eu/info/business-economy-euro/economic-and-fiscal-policy-coordination/eu-economic-governance-monitoring-prevention-correction/european-semester/european-semester-timeline/national-reform-programmes-and-stability-convergence-programmes\\_it](https://ec.europa.eu/info/business-economy-euro/economic-and-fiscal-policy-coordination/eu-economic-governance-monitoring-prevention-correction/european-semester/european-semester-timeline/national-reform-programmes-and-stability-convergence-programmes_it)

Raccomandazioni specifiche per paese

[https://ec.europa.eu/info/business-economy-euro/economic-and-fiscal-policy-coordination/eu-economic-governance-monitoring-prevention-correction/european-semester/european-semester-timeline/eu-country-specific-recommendations\\_it](https://ec.europa.eu/info/business-economy-euro/economic-and-fiscal-policy-coordination/eu-economic-governance-monitoring-prevention-correction/european-semester/european-semester-timeline/eu-country-specific-recommendations_it)

Regolamento generale sulla protezione dei dati (GDPR)

<https://eur-lex.europa.eu/eli/reg/2016/679/oj?locale=it>

Obiettivi di sviluppo sostenibile delle Nazioni Unite

<https://www.un.org/sustainabledevelopment/sustainable-development-goals/>

## Allegato I - Diagramma di flusso per gli indicatori comuni per il sostegno generale del FSE+ sui partecipanti - obiettivi da OS(a) a OS(k)

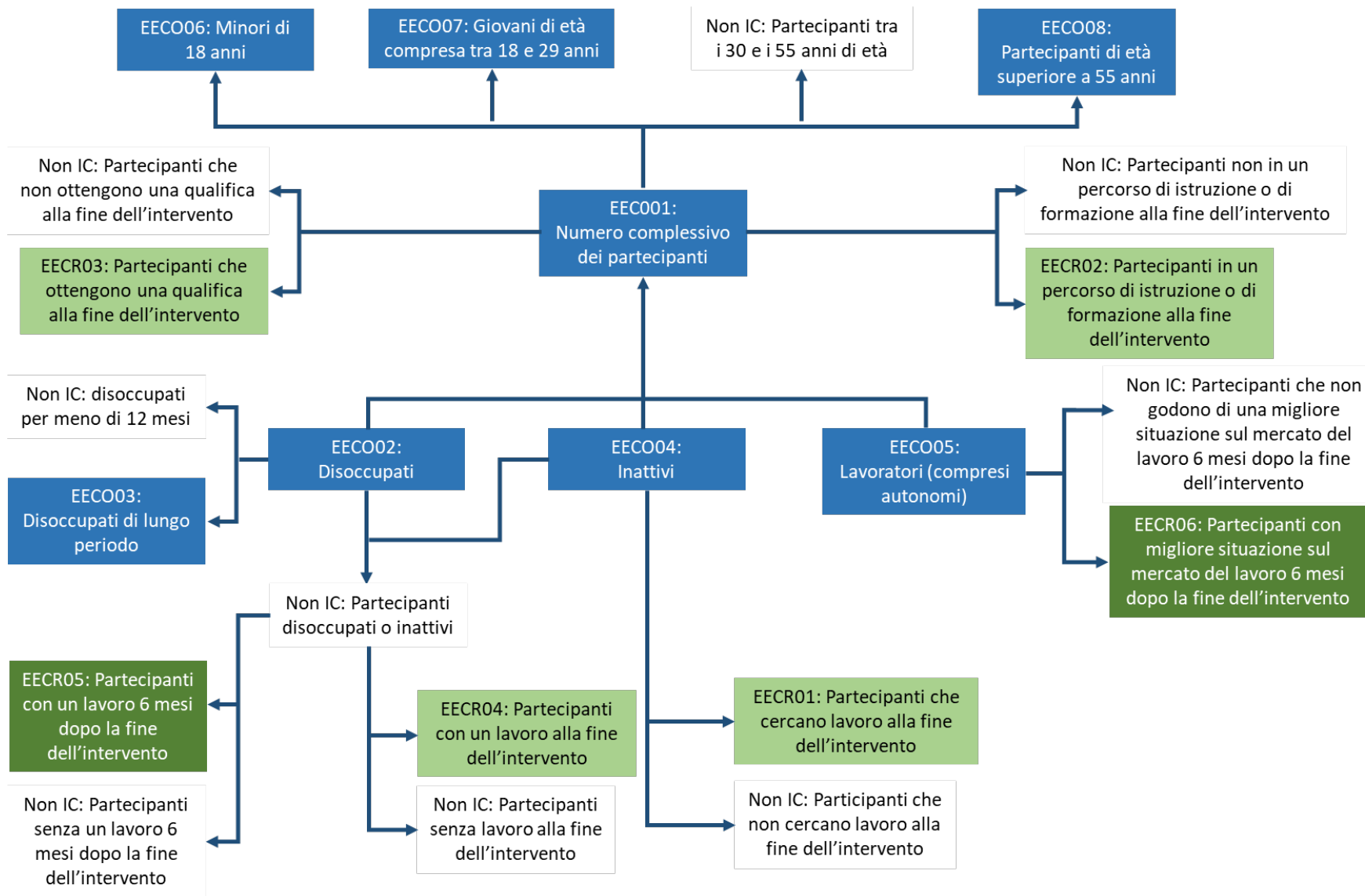

## Allegato J - Diagramma di flusso per gli indicatori comuni FSE+ per la deprivazione materiale - obiettivo OS(m)

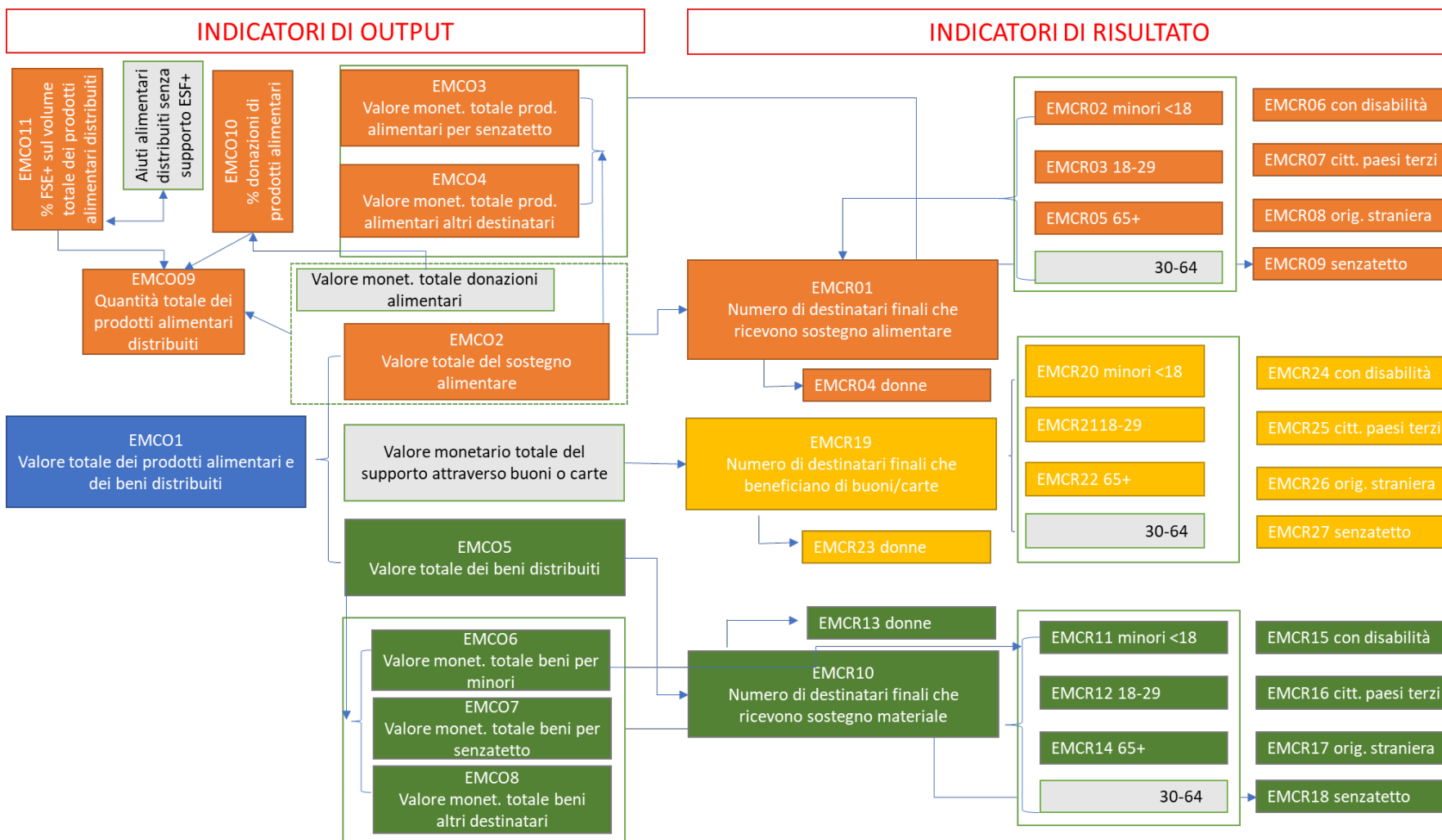

Le celle grigie indicano valori per i quali non sono stati stabiliti indicatori, ma che si possono dedurre come residui da altri indicatori.

Le celle verdi corrispondono agli indicatori di sostegno materiale, le celle arancioni agli indicatori di sostegno alimentare, le celle gialle riguardano gli indicatori relativi ai destinatari finali che beneficiano del sostegno tramite carte/buoni.

## Allegato K - Panoramica degli indicatori comuni e della ripartizione per genere richiesta - obiettivi da OS(a) a OS(m)

La tabella seguente elenca tutti gli indicatori comuni previsti dai regolamenti.

Una "x" indica che il valore di quell'indicatore deve essere trasmesso elettronicamente alla Commissione ai sensi dell'articolo 42, paragrafo 1, del CPR. Alcuni totali sono calcolati dal sistema (SFC 2021) sulla base della ripartizione per genere. Per alcuni indicatori tale ripartizione non è richiesta oppure non è applicabile.

Obiettivo specifico	Indicatore (codice e denominazione breve)		Ripartizione per genere			Totale
			Uomini	Donne	Non binari	
Obiettivi da OS(a) a OS(k)  (Allegato I del regolamento FSE+)	EECO01	Numero complessivo dei partecipanti	x	x	x	Calcolato
	EECO02	Disoccupati, compresi i disoccupati di lungo periodo	x	x	x	Calcolato
	EECO03	Disoccupati di lungo periodo	x	x	x	Calcolato
	EECO04	Inattivi	x	x	x	Calcolato
	EECO05	Lavoratori, compresi i lavoratori autonomi	x	x	x	Calcolato
	EECO06	Minori di età inferiore a 18 anni	x	x	x	Calcolato
	EECO07	Giovani di età compresa tra 18 e 29 anni	x	x	x	Calcolato
	EECO08	Partecipanti di età pari o superiore a 55 anni	x	x	x	Calcolato
	EECO09	Titolari di un diploma di istruzione secondaria inferiore o più basso (ISCED 0-2)	x	x	x	Calcolato
	EECO10	Titolari di un diploma di istruzione secondaria superiore (ISCED 3) o di un diploma di istruzione post secondaria (ISCED 4)	x	x	x	Calcolato
	EECO11	Titolari di un diploma di istruzione terziaria (ISCED da 5 a 8)	x	x	x	Calcolato
	EECO12	Con disabilità	x	x	x	Calcolato
	EECO13	Cittadini di paesi terzi	x	x	x	Calcolato
	EECO14	Di origine straniera	x	x	x	Calcolato
	EECO15	Minoranze (comprese comunità marginalizzate come i Rom)	x	x	x	Calcolato
	EECO16	Senzatetto o persone colpite da esclusione abitativa	x	x	x	Calcolato
	EECO17	Da zone rurali	x	x	x	Calcolato
	EECO18	Amministrazioni pubbliche o servizi pubblici sostenuti a livello nazionale, regionale o locale	N/P	N/P	N/P	x
	EECO19	Micro, piccole e medie imprese sostenute (incluse le imprese cooperative e le imprese sociali)	N/P	N/P	N/P	x
	EECR01	Persone che cercano un lavoro alla fine della loro partecipazione all'intervento	x	x	x	Calcolato
EECR02	Partecipanti in un percorso di istruzione o di formazione alla fine della loro partecipazione all'intervento	x	x	x	Calcolato	
EECR03	Partecipanti che ottengono una qualifica alla fine della loro partecipazione all'intervento	x	x	x	Calcolato	
EECR04	Partecipanti che hanno un lavoro, compreso un lavoro autonomo, alla fine della loro partecipazione all'intervento	x	x	x	Calcolato	
EECR05	Partecipanti che hanno un lavoro, compreso un lavoro autonomo, sei mesi dopo la fine della loro partecipazione all'intervento	x	x	x	Calcolato	
EECR06	Partecipanti che godono di una migliore situazione sul mercato del lavoro, sei mesi dopo la fine della loro partecipazione all'intervento	x	x	x	Calcolato	
Operazioni dell'obiettivo OS(I) non dirette agli indigenti	EECO01	Numero complessivo dei partecipanti	x	x	x	Calcolato
	EECO06	Minori di età inferiore a 18 anni	x	x	x	Calcolato
	EECO07	Giovani di età compresa tra 18 e 29 anni	x	x	x	Calcolato
	EECO08	Di età pari o superiore a 55 anni	x	x	x	Calcolato
	EECO12	Con disabilità	x	x	x	Calcolato

Obiettivo specifico	Indicatore (codice e denominazione breve)		Ripartizione per genere			Totale
			Uomini	Donne	Non binari	
(Allegato I del regolamento FSE+)	EECO13	Cittadini di paesi terzi	x	x	x	Calcolato
	EECO14	Di origine straniera	x	x	x	Calcolato
	EECO15	Minoranze (comprese comunità marginalizzate come i Rom)	x	x	x	Calcolato
	EECO16	Senzatetto	x	x	x	Calcolato
	EECO18	Enti pubblici	N/P	N/P	N/P	x
	EECO19	PMI	N/P	N/P	N/P	x
<b>Operazioni dell'obiettivo OS(l) dirette agli indigenti</b>  (Allegato II del regolamento FSE+)	ESCO01	Numero complessivo dei partecipanti	x	x	x	Calcolato
	ESCO02	Minori di età inferiore a 18 anni	x	x	x	Calcolato
	ESCO03	Giovani di età compresa tra 18 e 29 anni	x	x	x	Calcolato
	ESCO04	Di età pari o superiore a 65 anni	x	x	x	Calcolato
	ESCO05	Con disabilità	x	x	x	Calcolato
	ESCO06	Cittadini di paesi terzi	x	x	x	Calcolato
	ESCO07	Di origine straniera, minoranze	x	x	x	Calcolato
	ESCO08	Senzatetto o persone colpite da esclusione abitativa	x	x	x	Calcolato
<b>Obiettivo OS(m)</b>  (Allegato III del regolamento FSE+)	EMCO01	Valore monetario totale dei beni alimentari e beni materiali distribuiti	N/P	N/P	N/P	x
	EMCO02	Valore totale del sostegno alimentare	N/P	N/P	N/P	x
	EMCO03	Valore monetario totale dei prodotti alimentari per i senzatetto	N/P	N/P	N/P	x
	EMCO04	Valore dei prodotti alimentari per altri gruppi di destinatari	N/P	N/P	N/P	x
	EMCO05	Valore totale dei beni distribuiti	N/P	N/P	N/P	x
	EMCO06	Valore monetario totale dei beni per i minori	N/P	N/P	N/P	x
	EMCO07	Valore monetario totale dei beni per i senzatetto	N/P	N/P	N/P	x
	EMCO08	Valore monetario totale dei beni per altri gruppi di destinatari	N/P	N/P	N/P	x
	EMCO09	Quantità totale di sostegno alimentare distribuito (in tonnellate)	N/P	N/P	N/P	x
	EMCO10	Quota di donazioni di prodotti alimentari per i quali solo il trasporto, la distribuzione e lo stoccaggio sono stati pagati dal programma (in %)	N/P	N/P	N/P	x
	EMCO11	percentuale dei prodotti alimentari cofinanziati dal FSE+ sul volume totale dei prodotti alimentari distribuiti dai beneficiari (in %)	N/P	N/P	N/P	x
	EMCR01	Numero dei destinatari finali del sostegno alimentare	N/P	N/P	N/P	x
	EMCR02	Numero di minori di 18 anni	N/P	N/P	N/P	x
	EMCR03	Numero di giovani di età compresa tra i 18 e i 29 anni	N/P	N/P	N/P	x
	EMCR04	Numero di donne	N/P	N/P	N/P	x
	EMCR05	Numero di destinatari finali di età pari o superiore a 65 anni	N/P	N/P	N/P	x
EMCR06	Numero di destinatari finali con disabilità	N/P	N/P	N/P	x	
EMCR07	Numero di cittadini di paesi terzi	N/P	N/P	N/P	x	
EMCR08	Numero di beneficiari finali di origine straniera e minoranze (comprese le comunità emarginate come i Rom)	N/P	N/P	N/P	x	
EMCR09	Numero di destinatari finali senzatetto o di destinatari finali colpiti da esclusione abitativa	N/P	N/P	N/P	x	
EMCR10	Numero di destinatari finali che ricevono sostegno materiale	N/P	N/P	N/P	x	
EMCR11	Numero di minori di 18 anni	N/P	N/P	N/P	x	
EMCR12	Numero di giovani di età compresa tra i 18 e i 29 anni	N/P	N/P	N/P	x	
EMCR13	Numero di donne	N/P	N/P	N/P	x	
EMCR14	Numero di destinatari finali di età superiore a 65 anni (sostegno materiale)	N/P	N/P	N/P	x	
EMCR15	Numero di beneficiari finali con disabilità	N/P	N/P	N/P	x	
EMCR16	Numero di cittadini di paesi terzi	N/P	N/P	N/P	x	

Obiettivo specifico	Indicatore (codice e denominazione breve)		Ripartizione per genere			Totale
			Uomini	Donne	Non binari	
	EMCR17	Numero di beneficiari finali di origine straniera e minoranze (comprese le comunità emarginate come i Rom)	N/P	N/P	N/P	x
	EMCR18	Numero di destinatari finali senz'atetto o destinatari finali colpiti da esclusione abitativa	N/P	N/P	N/P	x
	EMCR19	Numero di destinatari finali che beneficiano di buoni/carte	N/P	N/P	N/P	x
	EMCR20	Numero di minori di 18 anni	N/P	N/P	N/P	x
	EMCR21	Numero di giovani di età compresa tra i 18 e i 29 anni	N/P	N/P	N/P	x
	EMCR22	Numero di destinatari finali di età pari o superiore a 65 anni	N/P	N/P	N/P	x
	EMCR23	Numero di donne	N/P	N/P	N/P	x
	EMCR24	Numero di destinatari finali con disabilità	N/P	N/P	N/P	x
	EMCR25	Numero di cittadini di paesi terzi	N/P	N/P	N/P	x
	EMCR26	Numero di destinatari finali di origine straniera e minoranze (comprese le comunità emarginate come i Rom)	N/P	N/P	N/P	x
	EMCR27	Numero di destinatari finali senz'atetto o di destinatari finali colpiti da esclusione abitativa	N/P	N/P	N/P	x

## **Allegato L - Esempio di calcolo della dimensione del campione per una popolazione non conosciuta (per indagini strutturate)**

Qualora la popolazione non sia conosciuta, la dimensione del campione si può ricavare calcolando la dimensione minima di un campione necessaria per ottenere stime accurate delle percentuali considerando la deviazione normale standard stabilita a uno specifico livello di confidenza, la percentuale di popolazione che compie una determinata scelta o dà una determinata risposta, nonché l'intervallo di confidenza (margine di errore).

Per il calcolo della dimensione del campione si può utilizzare la formula seguente:

$$n = \frac{Z^2 \times P \times (1 - P)}{s^2}$$

in cui:

**n** = dimensione del campione;

i valori di **Z** rappresentano la deviazione normale standard stabilita a uno specifico livello di confidenza (ad esempio 1,96 per un livello di confidenza del 95%);

**P** è la percentuale prevista della popolazione che possiede una caratteristica particolare o sceglie una risposta specifica; si basa di solito su indagini precedenti. Se il valore di P non è noto (ad esempio prima di svolgere la ricerca) nella formula si dovrebbe usare il valore massimo possibile di  $(P \times (1-P)) = 0,5 \times 0,5 = 0,25$ ;

**s** = margine di errore (è la deviazione positiva e negativa consentita nei risultati dell'indagine per il campione).

Per le indagini strutturate nell'ambito del FEAD, proponiamo di applicare i parametri seguenti: un margine di errore non superiore a 3 punti percentuali usando un livello di confidenza del 95% (ossia un intervallo di confidenza di 6 punti percentuali di lunghezza) per una percentuale attesa di popolazione che compie una determinata scelta o dà una determinata risposta pari a 0,5.

Utilizzando tali parametri, la dimensione del campione è 1068.

## **Allegato M – Principali cambiamenti rispetto al periodo 2014-2020**

Rispetto alla versione del documento di orientamento sul monitoraggio e la valutazione della politica europea di coesione - Fondo sociale europeo, pubblicata nel 2018, il presente pacchetto di strumenti sugli indicatori comuni del FSE+ per il periodo di programmazione 2021-2027 prevede i seguenti cambiamenti fondamentali.

1. Il monitoraggio riguarda il FSE+ in regime di gestione concorrente (che si estende ai precedenti FSE, IOG e FEAD).
2. Il FSE+, nell'ambito dell'obiettivo strategico 4 ("un'Europa più sociale ed inclusiva attraverso l'attuazione del pilastro europeo dei diritti sociali") si articola in 13 obiettivi specifici (non più definiti priorità d'investimento).
3. Il pacchetto di strumenti per gli indicatori comuni del FSE+ è incentrato rigorosamente sul monitoraggio dei programmi FSE+ per il periodo di programmazione 2021-2027 e non contiene alcun orientamento in termini di ammissibilità.
4. La definizione dei partecipanti, che in passato si fondava su tre criteri (partecipanti che beneficiano direttamente, che si possono identificare e a cui si possono chiedere le caratteristiche personali, a cui è destinata una parte di spesa), prevede ora unicamente il criterio del beneficio diretto.
5. La ripartizione per genere comprende ora una variabile non binaria (da applicarsi se riconosciuta nello Stato membro interessato).
6. Ogni volta che sono stabiliti dei target finali specifici sul genere, in questo periodo di programmazione è necessario programmarli come indicatori specifici.
7. Non si chiede più di comunicare i dati per il totale generale dei partecipanti. Per gli obiettivi da OS(a) a OS(I) (per l'obiettivo OS(I) soltanto per le operazioni non dirette agli indigenti), è possibile presentare solo registrazioni con i dati completi per gli indicatori di cui all'allegato I, punto 1.1. Registrazioni incomplete sono possibili solo per l'obiettivo OS(I) per operazioni dirette agli indigenti (indicatori dell'allegato II).
8. Gli indicatori comuni di output relativi all'età fanno ora riferimento a minori di età inferiore a 18 anni, giovani di età compresa tra 18 e 29 anni, partecipanti di età pari o superiore a 55 anni (a eccezione dell'obiettivo OS(I) diretto agli indigenti, in cui quest'ultimo indicatore è sostituito da quello sui partecipanti di età pari o superiore a 65 anni).
9. Vi sono ora tre indicatori comuni di output separati per cittadini di paesi terzi, di origine straniera e minoranze, per le operazioni degli obiettivi da OS(a) a OS(I) non dirette agli indigenti (e un indicatore combinato per cittadini di origine straniera e minoranze, applicabile soltanto alle operazioni dell'obiettivo OS(I) dirette agli

indigenti) anziché un unico indicatore (che comprendeva migranti, persone di origine straniera e minoranze).

10. È possibile utilizzare stime informate (comprendenti un campionamento rappresentativo) per gli indicatori comuni di output elencati al punto 1.2 dell'allegato I e per tutti gli indicatori elencati nell'allegato II del regolamento FSE+.
11. Per gli altri indicatori comuni di output elencati al punto 1.2 degli allegati I e II del regolamento FSE+, la raccolta dei dati è necessaria soltanto quando applicabile e nei casi pertinenti, nelle altre situazioni si possono utilizzare delle stime informate.
12. Per gli indicatori comuni di risultato elencati nell'allegato I del regolamento FSE+ (obiettivi da OS(a) a OS(k)), se alcuni risultati non sono possibili non è necessario raccogliere e comunicare i dati per i relativi indicatori di risultato.
13. Gli indicatori comuni di output indicati negli allegati I, II e III del regolamento FSE+, se del caso, possono essere comunicati sulla base del gruppo di destinatari dell'operazione.
14. Per il sostegno generale della componente del FSE+ (che riguarda gli obiettivi da OS(a) a OS(k)), il numero totale degli indicatori comuni è ridotto (e non esistono indicatori separati per l'IOG) a 25 indicatori comuni per il FSE+ (rispetto ai 37 precedenti: 25 per il FSE + 12 per l'IOG).
15. Per le operazioni dell'obiettivo OS(l) non dirette agli indigenti non si richiedono indicatori comuni di risultato a lungo termine.
16. La riserva di efficacia dell'attuazione è abolita, ma il quadro di riferimento dell'efficacia dell'attuazione (con target intermedi per il 2024 e target finali per il 2029 per gli indicatori selezionati per ciascun obiettivo specifico, tranne che per l'obiettivo OS(m)) rimane valido e si applica all'intero programma.
17. Per gli obiettivi da OS(a) a OS(l), si dovrebbero utilizzare valori di riferimento (anziché valori di base) per la definizione dei target finali degli indicatori di risultato.
18. Comunicazione e periodicità: non vi saranno più relazioni di attuazione annuali; la comunicazione tramite il sistema SFC2021 si baserà invece su dati cumulativi (ossia "valori raggiunti a oggi") e i dati saranno trasmessi due volte all'anno per gli obiettivi da OS(a) a OS(l) e una volta all'anno per l'obiettivo OS(m).
19. Se i dati sono tratti da registri, gli Stati membri possono utilizzare definizioni nazionali, non necessariamente allineate con le definizioni del presente pacchetto di strumenti. Vi è inoltre una clausola che consente agli Stati membri di usare registri o fonti equivalenti (articolo 17, paragrafo 6, del regolamento FSE+).
20. La definizione di disoccupati di lungo periodo è ora standardizzata per tutti i gruppi di età (un periodo continuo di disoccupazione di oltre 12 mesi). Non si applica più

l'approccio separato per i giovani (un periodo continuo di disoccupazione di oltre sei mesi).

21. Definizione di EECR06 – migliore situazione sul mercato del lavoro: incrementi di retribuzione senza mutamento di posizione, orario di lavoro o ambito di attività, oppure incrementi di retribuzione derivanti da accordi collettivi, possono tutti rientrare in questo indicatore.

22. Per i programmi operativi ex-FEAD sono ancora previste modalità di monitoraggio semplificate. Vi sono però alcune differenze con il precedente periodo di programmazione. In particolare:

a. per programmi operativi di tipo I ex-FEAD (OS(m)):

- i. i dati si dovrebbero comunicare ogni anno a gennaio;
- ii. tutti gli indicatori dovrebbero essere ripartiti per categoria di regioni;
- iii. si dovrebbero stabilire valori di riferimento per (un limitato numero di) indicatori di risultato;
- iv. si introduce una nuova serie di indicatori di risultato, dedicata alla distribuzione ai destinatari finali di buoni/carte;
- v. per gli indicatori di output non è più necessario comunicare nel sistema SFC quali tipi di beni siano stati acquistati, e non esiste neppure più una distinzione tra la quantità di pasti e pacchetti alimentari distribuiti; per gli indicatori di output è stata però introdotta una ripartizione per grandi gruppi di destinatari (minori - solo nel caso di acquisti di beni - senz'altro e altri gruppi di destinatari);
- vi. le ripartizioni per valore dei beni e dei prodotti alimentari non si applicano nel caso di assistenza alimentare erogata indirettamente tramite carte o buoni elettronici. Per gli indicatori di risultato si prevedono alcuni adattamenti delle ripartizioni: ad esempio l'indicatore sui minori conteggia ora i destinatari finali fino a 18 anni di età e vi è un indicatore supplementare per i giovani (di età compresa tra 18 e 29 anni);
- vii. si possono utilizzare indicatori specifici del programma.

b. Per i programmi operativi di tipo II ex-FEAD (operazioni dell'obiettivo OS(l) dirette agli indigenti):

- i. tutti gli indicatori dovrebbero essere ripartiti per categoria di regioni;
- ii. quando i programmi dell'obiettivo OS(l) sono diretti agli indigenti, sono previste prescrizioni di comunicazione semplificate per i programmi diretti a destinatari in condizioni di deprivazione meno gravi nell'ambito dell'obiettivo OS(l) o per altre operazioni finanziate nell'ambito degli obiettivi da OS(a) a OS(k). Queste disposizioni riprendono lo spirito delle modalità di monitoraggio dei programmi operativi di tipo II ex-FEAD; vi sono però alcuni significativi cambiamenti rispetto al periodo di programmazione 2014-2020. In

particolare, si dovrebbe sempre prevedere una ripartizione per genere, che includa le opzioni uomini, donne, non binari;

- iii. vi sono due "gruppi" di indicatori:
  - quelli che si riferiscono al numero totale dei partecipanti e alla loro ripartizione per età (allegato II, punto 1.1), per cui i dati sono raccolti individualmente sul modello del periodo di programmazione 2014-2020; e
  - quelli che si riferiscono a dati sensibili (partecipanti con disabilità, cittadini di paesi terzi, partecipanti di origine straniera, minoranze, senz'altro) i cui dati devono essere raccolti soltanto quando applicabile e nei casi pertinenti. I valori per questi indicatori si possono determinare sulla base di stime informate ottenute dal beneficiario;
- iv. per gli indicatori di output con un target finale, si dovrebbero individuare valori anche per i target intermedi;
- v. la ripartizione per età è stata affinata.

23. La metodologia UE-RFL usata come riferimento per diversi indicatori è quella che si applicherà a partire dal 2021 ([https://ec.europa.eu/eurostat/statistics-explained/index.php?title=EU\\_Labour\\_Force\\_Survey\\_-\\_new\\_methodology\\_from\\_2021\\_onwards](https://ec.europa.eu/eurostat/statistics-explained/index.php?title=EU_Labour_Force_Survey_-_new_methodology_from_2021_onwards))