

PR SARDEGNA FSE+ 2021-2027 AL SERVIZIO DELLA DIGNITÀ

Gruppo di lavoro Giovani
12 MARZO 2025

AVVISO PUBBLICO INCENTIVI ALL'OCCUPAZIONE DI PERSONE DISOCCUPATE E DI LAVORATORI A RISCHIO DI ESCLUSIONE SOCIO-LAVORATIVA O DI POVERTÀ'

AVVISO PUBBLICO PER LA CONCESSIONE DI BORSE DI MOBILITÀ' TRANSNAZIONALE A SUPPORTO DI ESPERIENZE FORMATIVE E PROFESSIONALIZZANTI - MovEUs

AVVISO PUBBLICO ISOLE MINORI: INCENTIVI PER L'AVVIO DI INIZIATIVE IMPRENDITORIALI IN SETTORI STRATEGICI DI SVILUPPO LOCALE

A cura del Servizio di Supporto alla predisposizione e Gestione di piani e programmi cofinanziati dall'Unione Europea – AdG PR Sardegna FSE + 2021-2027 - *Stella Felicina Pisanu*



Cofinanziato
dall'Unione europea



PR SARDEGNA FSE+ 2021-2027 AL SERVIZIO DELLA DIGNITÀ

AVVISO PUBBLICO: INCENTIVI ALL'OCCUPAZIONE DI PERSONE DISOCCUPATE E DI LAVORATORI A RISCHIO DI ESCLUSIONE SOCIO-LAVORATIVA O DI POVERTÀ



A cura del Servizio di Supporto alla predisposizione e Gestione di piani e programmi cofinanziati dall'Unione Europea – AdG PR Sardegna FSE + 2021-2027 - *Stella Felicina Pisanu*

INCENTIVI ALL'OCCUPAZIONE DI PERSONE DISOCCUPATE E DI LAVORATORI A RISCHIO DI ESCLUSIONE SOCIO-LAVORATIVA O DI POVERTA'

E' un intervento di ampiezza significativa a **sostegno dell'occupazione**, volto a migliorare le condizioni di vita di molte persone, disoccupate o lavoratori poveri, sostenendo la promozione di **misure di inserimento occupazionale** attraverso la concessione di **bonus assunzionali o di stabilizzazione**, nonché **contributi per la formazione** dei neoassunti più fragili per le seguenti categorie:



Sostegno alle imprese del territorio sardo attraverso l'erogazione di aiuti all'occupazione sotto forma di sovvenzioni parametrare sulle retribuzioni lorde mensili e aiuti alla formazione quale azione complementare al fine di sostenere l'aggiornamento delle conoscenze e delle competenze

LINK AVVISO

<https://www.regione.sardegna.it/atti-bandi-archivi/atti-amministrativi/bandi/172925521646946>

Categoria A:

- persone disoccupate al momento della sottoscrizione del contratto di lavoro;

Categoria B:

- persone di oltre 50 anni (over 50);
- cosiddetti "Working poor" (under e over 35)
- lavoratori in CIG, coinvolti in situazioni di crisi aziendali;
- disoccupati di lungo periodo (oltre 12 mesi)

Linea A – Incentivi all'assunzione o alla stabilizzazione

Erogazione di **aiuti all'occupazione**, sotto forma di sovvenzioni parametrare sulle retribuzioni lorde mensili dei lavoratori assunti con contratti di lavoro subordinato a tempo **indeterminato** (l'aiuto è subordinato al mantenimento dell'occupazione per almeno 24 mesi) e a tempo **determinato** di almeno 12 mesi (l'aiuto è subordinato al mantenimento dell'occupazione per 12 mesi)

INCENTIVI ALL'OCCUPAZIONE

Linea A – Incentivi all'assunzione
o alla stabilizzazione

Linea B - Formazione

L'aiuto sarà concesso alle imprese per le assunzioni avvenute **a far data dal 1° giugno 2024**, entro il periodo di ammissibilità e, comunque, fino ad esaurimento delle risorse.

Linea B – Formazione

La linea è rivolta esclusivamente ai destinatari appartenenti alla **Categoria B** e prevede la realizzazione di **percorsi formativi aziendali per un massimo di 180 ore**, volti ad accrescere ed adeguare le conoscenze e le competenze dei neoassunti in funzione dei fabbisogni formativi aziendali e del lavoratore (acquisizione di competenze e conoscenze tecniche/specialistiche ad esempio competenze legate all'innovazione e all'introduzione di nuove tecnologie per la sostenibilità ambientale; capacità di utilizzare particolari macchinari e strumenti per la produzione e/o specifici sistemi informativi aziendali, etc...

Finanziati con il contributo del PR FSE+ Sardegna 2021/2027, a valere sulle Priorità sotto riportate

Dotazione finanziaria complessiva

➡ € **40.000.000,00**

Priorità 4 "Occupazione giovanile"

➡ € **6.000.000,00** per "Working poor" (under 35) **Categoria B.2** dell'avviso

**Priorità 1
"Occupazione"**

€

➡ **15.000.000,00 di** Per disoccupato/a al momento della sottoscrizione del primo contratto di lavoro con l'impresa richiedente il contributo **Categoria A** dell'avviso

➡ **9.000.000,00** per Persone di età superiore ai 50 anni (over 50) per "Working poor" (over 35) per Lavoratori coinvolti in situazioni di crisi aziendale – **Categoria B** **Categoria B:** B.1 Persone di età superiore ai 50 anni (over 50) **B.2. "Working poor"** (over 35) **B.3.** Lavoratori coinvolti in situazioni di crisi aziendale (le sopracitate categorie sono riferite all'avviso)

Priorità 3 "Inclusione e lotta alla povertà"



€

10.000.000,00 per Disoccupati da più di 12 mesi **Categoria B.4** dell'avviso

Priorità 4 “Occupazione giovanile”

ESO4.1



a) - Migliorare l'accesso all'occupazione e le misure di attivazione per tutte le persone in cerca di lavoro, in particolare i giovani, soprattutto attraverso l'attuazione della garanzia per i giovani, i disoccupati di lungo periodo e i gruppi svantaggiati nel mercato del lavoro, nonché delle persone inattive, anche mediante la promozione del lavoro autonomo e dell'economia sociale

Settore di intervento

Settore di intervento 136: Sostegno specifico per l'occupazione giovanile e l'integrazione socioeconomica dei giovani

Azioni

Azioni di individuazione dei working poor e coinvolgimento in processi di riqualificazione professionale e politica attiva allo scopo di incrementare la loro occupabilità in lavori più stabili e più qualificati

Risorse

€ 6.000.000,00 per “Working poor” (under 35) Categoria B.2

D.G.R. n. 28/16 del 31.7.2024 e D.G.R. n. 37/17 del 25.09.2024

Indirizzi strategici e risorse finanziarie

I **Working poor** sono coloro che, pure avendo un'occupazione, si trovano a rischio di povertà e di esclusione sociale a causa del livello troppo basso del loro reddito, dell'incertezza e dell'elevata “precarizzazione” della propria condizione lavorativa, anche determinatasi da situazioni di crisi aziendali, dalla condizione familiare, dall'età, dalla scarsa crescita reale del livello retributivo a fronte di un aumento del costo della vita, dalla difficoltà di risparmio,...

- età minima 18 anni compiuti;
- aver svolto nei 12 mesi antecedenti alla presentazione di una domanda agevolativa, un'attività lavorativa di tipo subordinato o autonomo della durata complessiva di almeno un mese (per i lavoratori dipendenti o assimilati ciò implica aver avuto una o più CO attive per almeno 30 gg, mentre per i lavoratori autonomi avere una partita IVA attiva da almeno 1 mese e non avere dipendenti);
- aver dichiarato, nell'ultima dichiarazione dei redditi disponibile (anno d'imposta 2023), un reddito annuo lordo pari o inferiore ad € 15.500,00

PR SARDEGNA FSE+ 2021-2027 AL SERVIZIO DELLA DIGNITÀ

AVVISO PUBBLICO PER LA CONCESSIONE DI BORSE DI MOBILITA' TRANSNAZIONALE A SUPPORTO DI
ESPERIENZE FORMATIVE E PROFESSIONALIZZANTI - MovEUs



A cura del Servizio di Supporto alla predisposizione e Gestione di piani e
programmi cofinanziati dall'Unione Europea – AdG PR Sardegna FSE +
2021-2027 - *Stella Felicina Pisanu*

MovEUs: FINALITÀ



FINALITÀ MovEUs



Promozione della mobilità transnazionale dei giovani anche in collaborazione con la rete EURES

Intervento in favore dell'occupabilità e diritto alla mobilità dei giovani.

Obiettivo specifico ESO4.1



a) Migliorare l'accesso all'occupazione e le misure di attivazione per tutte le persone in cerca di lavoro, in particolare i giovani, soprattutto attraverso l'attuazione della garanzia per i giovani, i disoccupati di lungo periodo e i gruppi svantaggiati nel mercato del lavoro, nonché delle persone inattive, anche mediante la promozione del lavoro autonomo e dell'economia sociale (FSE+)

Settore di intervento 136:



Sostegno specifico per l'occupazione giovanile e l'integrazione socio-economica dei giovani

Dotazione:



€ 3.000.000,00

REQUISITI

PRIORITA' 4 «OCCUPAZIONE GIOVANILE»



**Avere un'età compresa tra 18 e i 34 anni e 364 giorni
il requisito dell'età va posseduto al momento della
pubblicazione dell'Avviso pubblico**

- essere disoccupati
- essere residenti in Sardegna da almeno due anni
- essere cittadini europei, o cittadini extra UE regolarmente soggiornanti e in possesso di regolare permesso di soggiorno, anche in attesa del rilascio o del rinnovo;
- aver assolto l'obbligo scolastico



BORSE DI MOBILITÀ TRANSNAZIONALE A SUPPORTO DI ESPERIENZE FORMATIVE E PROFESSIONALIZZANTI

Borse di mobilità transnazionale per consentire la realizzazione di attività formative e professionalizzanti in uno degli Stati membri dell'Unione Europea (diverso dall'Italia) o dell'EFTA (Norvegia, Islanda, Svizzera e Liechtenstein), anche mediante l'integrazione e il supporto della rete EURES attiva nell'ambito dei servizi del lavoro erogati dall'Aspal:

- **Tirocini:** durata compresa tra i 3 e i 6 mesi
- **Corso di formazione professionalizzante:** tra un minimo di 40 ore e un massimo di 600 ore, distribuite su un arco temporale di massimo 6 mesi
- **Attività di lavoro** temporanea della durata minima di 2 mesi e massimo di 1 anno

Attività	Costi specifici riconosciuti
Tirocinio extracurriculare professionalizzante	Indennità di tirocinio
Corso di formazione professionalizzante	Spese d'iscrizione al corso
	Spese di alloggio giornaliero
Esperienza di lavoro all'estero	Indennità di trasferimento
Ulteriori costi riconosciuti	
Spese di viaggio (solo per corso di formazione)	
Corso di perfezionamento della lingua pre-partenza	

Non sono finanziabili i tirocini compresi in un piano di studi di corso di laurea, master, dottorato, corsi di formazione professionale funzionali al conseguimento di un titolo di studio formalmente riconosciuto o destinati all'abilitazione alla professione.

MovEUs: PUNTI DI FORZA

Comunicazione
e informazione

Attività Promozionale
Dedicata

Al fine del raggiungimento del target giovani

INCLUSIONE E
ACCESSIBILITÀ
DEI PIÙ FRAGILI

Diritto alla mobilità per
i più fragili:

Riconoscimento di una indennità aggiuntiva
per l'accompagnatore del disabile grave

PR SARDEGNA FSE+ 2021-2027 AL SERVIZIO DELLA DIGNITÀ

AVVISO PUBBLICO ISOLE MINORI: INCENTIVI PER L'AVVIO DI INIZIATIVE IMPRENDITORIALI IN SETTORI STRATEGICI DI SVILUPPO LOCALE



A cura del Servizio di Supporto alla predisposizione e Gestione di piani e programmi cofinanziati dall'Unione Europea – AdG PR Sardegna FSE + 2021-2027 - Stella Felicina Pisanu

FINALITA'

Fornire ai giovani nuove opportunità di lavoro legate alla valorizzazione del territorio, incentivando **l'avvio di nuove iniziative imprenditoriali** su settori strategici di sviluppo locale, sostenendo in particolare la riqualificazione dell'offerta turistica su nuovi modelli di turismo innovativi e a vocazione ambientale, nonché alla qualificazione dell'offerta di servizi.



Obiettivo indiretto dell'intervento è promuovere migliori condizioni di vita per i residenti, in un'ottica di **contrasto dei fenomeni di spopolamento** che caratterizzano le isole minori, anche attraverso **l'attrazione di nuovi residenti** che intendano sviluppare attività economiche connesse alle esigenze di sviluppo locale in coerenza con le strategia territoriali

Obiettivo specifico ESO4.1

Migliorare l'accesso all'occupazione e le misure di attivazione per tutte le persone in cerca di lavoro, in particolare i giovani, soprattutto attraverso l'attuazione della garanzia per i giovani, i disoccupati di lungo periodo e i gruppi svantaggiati nel mercato del lavoro, nonché delle persone inattive, anche mediante la promozione del lavoro autonomo e dell'economia sociale (FSE+)

Settore di intervento 136:

Sostegno specifico per l'occupazione giovanile e l'integrazione socio-economica dei giovani

Isole Minori: AMBITO TERRITORIALE DEL PROGETTO

L'ambito territoriale di intervento riguarderà i 5 comuni: Porto Torres, La Maddalena, Carloforte, Calasetta, e Sant'Antioco, su cui insistono le isole minori ovvero: Isola dell'Asinara, La Maddalena (compresa l'Isola di Caprera), Isola di San Pietro, Isola di Sant'Antioco



Arcipelago	Isole	Comuni
Isola dell'Asinara	Isola dell'Asinara	Porto Torres
Arcipelago della Maddalena	La Maddalena	La Maddalena
	Caprera	La Maddalena
Arcipelago del Sulcis	Isola di San Pietro	Carloforte
	Isola di Sant'Antioco	Calasetta
		Sant'Antioco

REQUISITI

PRIORITA' 4 «OCCUPAZIONE GIOVANILE»

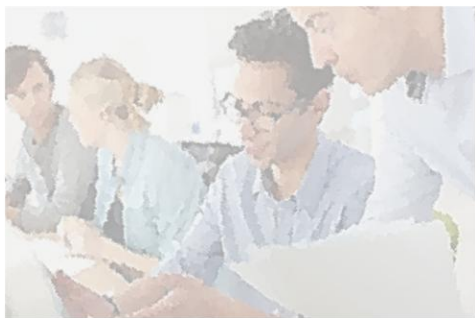

**Avere un'età compresa tra 18 e i 34 anni e 364 giorni
il requisito dell'età va posseduto al momento della
pubblicazione dell'Avviso pubblico**

- Disoccupati
- Residenti nei comuni target o disponibili a trasferire la propria residenza il requisito della residenza nei territori selezionati (Isole Minori) può posseduto sia al momento della pubblicazione dell'Avviso e per chi è intenzionato a trasferirsi, al momento della presentazione dell'istanza dovrà dichiarare l'impegno formale a trasferirsi

**DELIBERA N. 4/34
del 15.02.2024**



Dotazione



€ 1.500.000,00

**Come sono
ripartite le
risorse sul
territorio?**



**Quota fissa di € 300.000 mila euro per
ciascun Comune**

**Massimale
per
beneficiario**



€ 50.000 a fondo perduto

(l'intensità di aiuto massima è pari al 90% della spesa ammissibile)

Le proposte progettuali hanno pertanto l'obbligo di prevedere un **cofinanziamento privato** che deve essere pari al 10% del costo totale progetto e che può consistere, oltre che in una dotazione finanziaria, anche in contributi in natura.



PROGETTO ISOLE MINORI?



**INCENTIVO A FONDO PERDUTO
DI UN VALORE MASSIMO DI
50.000 EURO**



PR FSE+ PRIORITÀ 4 OCCUPAZIONE GIOVANILE

Intervento di politica attiva del lavoro volta a sostenere tramite l'erogazione di un contributo a fondo perduto, la creazione, da parte di soggetti disoccupati, di nuove realtà produttive o di servizio con sede operativa nei territori interessati (Isole Minori)



**è richiesto un cofinanziamento
privato pari al 10%**

PER L'AVVIO DI NUOVE INIZIATIVE IMPRENDITORIALI SU SETTORI STRATEGICI DI SVILUPPO LOCALE

- Prevalentemente i settori turismo, cultura e ambiente;
- Altri settori che possano contribuire allo sviluppo territoriale come, ad esempio,
 - la Green & Blue Economy e la transizione ecologica,
 - l'ICT e la transizione digitale,
 - l'Inclusione e innovazione sociale e i Servizi alla persona

Incontri con le
Amministrazioni
comunali



strategie regionali per lo sviluppo delle aree interne per contrastare lo spopolamento e il depauperamento economico attraverso il rafforzamento dei servizi territoriali per l'occupazione, la formazione e il sostegno alle nuove imprese

Supporto da parte
di ASPAL - CPI

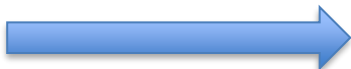

- Seminari informativi sull'autoimpiego per i giovani;
- ruolo chiave come facilitatore e orientatore dell'autoimpiego, supportando i cittadini interessati al bando sia nella fase precedente alla presentazione della domanda, sia dopo l'ottenimento dell'agevolazione per la creazione d'impresa. Il supporto potrà essere articolato in due fasi